ALPINO TABIRA

Zenbakia: 78

Katazka

MAKALLAU ETXEA

ESPECIALIDAD EN REMOJO Y DESMIGADO

DURANGO C/ Barria, 23 ☎ 681 52 28

BODAS, COMUNIONES
REPORTAJES

foto sol

MATERIAL FOTOGRAFICO

Tabira Ardandegia
Ardoak

Tabira kalea, 22
- Tel. 6811457

DURANGO

DIVIERTETE EN EL TRIANGULO

AXPE · HAIZEA · BEGIAK

JUVENTUD, ALEGRIA Y AMBIENTE

AUTO - ACADEMIA

LUCAS

deportes

Sarasketa

(Armeria Especializada)

Teléf. 681 12 85 *DURANGO*

LIBROS y DISCOS

EDITORIAL

Askenean heldu da, eta zure eskuetan dozu «Katazka barri bat, zugaitik irakurtzeko prest, kide interesatua. Uda ontan gausa interesgarriak egin dozuela itxaroten dogu, guri kontatzeko. Guk, gure aldetik artikulu honek argitaratu doguz, atseginak desazuela itxaroten eta mendira apur bat geiago urbiltzen zaituztelakotan.
Kilimanjaroko tontorretik haixeak jotzen dauanez zuekaitik agurtzen gara.

☆ ☆ ☆ ☆ ☆ ☆ ☆ ☆

Por fin llegó la cosecha y un nuevo Katazka está en tus manos, ávido de ser leído por tí interesado socio. Esperamos que este verano hayaís realizado interesantes actividades para contarnoslas. Nosotros por nuestra parte hemos publicado estos artículos esperando que os interesen y os acerque un poco más a la montaña.
Como cuando sopla el viento por la cumbre del Kilimanjaro nos despedimos de vosotros:

MALLAS y OLLO

UN CUATRO MIL ASEQUIBLE

Llama la atención ver tanta gente de todas las edades, incluída la niñez, en unos rincones alpinos tan inverosímiles. Aquellos tiempos en que la montaña era cosa de avezados ha quedado atrás. Al menos, en cuanto a metros de altura se refiere. Pero claro, no es lo mismo subir «a pelo» que subir «al Opel», y contamos con muchas formas sofisticadas de subir y poner al alcance de la vista suculentas raciones de paisaje con muy poco esfuerzo.

Sin llegar a estos extremos, a muchos nos gusta y nos tienta el tirar de mochila, pero, conscientes de nuestras limitaciones, no nos atrevemos con las grandes aventuras alpinas. Subir al Mont Blanc me asustaba, pero como era lo que tenía a mano, empecé a subirlo. Había que llegar por la mañana a buena hora al refugio de Gouter (3.817 m.), pues de lo contrario no tendríamos cama. Efectivamente: no la hubo... y ahí dentro sentí inconfesables cosquilleos de alegría. (Como paréntesis te diré que debes reservar cama con antelación de días a este teléfono, 50 544093, y que tu reserva con toda probabilidad puede reducirse a dos palmos de suelo donde ya no cabe ni un alfiler).

Un grupo de Donosti nos contó que venían del Monte Rosa, próxima meta nuestra, y que habían hecho una serie de cuatromiles muy sencillos y bonitos. A lo mejor tú eres de esos que se relame de placer al ver en el escaparate un pastel de tu gusto asequible a tu bolsillo. Eso nos pasó y por si acaso te lo cuento. Nuestra meta había pasado a ser Punta Gnifetti (4.559 m.), con el refugio más alto de Europa en su cumbre, antiguo observatorio metereológico que se convirtió en refugio al asumir sus funciones los satélites artificiales. Y entre medio teníamos otros cuatro miles y más allá el Dufour, ya con un tercer grado de dificultad.

Había que pasar a Italia y llegar hasta Alagna, pueblecito a 1.200 m. de altura. Cogimos el funicular que nos llevó en 20 minutos a la estación de Punta Indren (3.260 m.). Desde allí, y en dirección N.O., se cruza el glaciar de Indren sin ninguna dificultad y se supera un pequeño obstáculo rocoso, divisoria de dos glaciares. Siempre en dirección N.O., aparece el refugio Gnifetti (3.647 m.), al otro lado del pequeño glaciar. Son ya poco más de las 11 y slo

llevamos hora y cuarto desde Punta Indren a un paso cómodo. Una pequeña parada curioseando el refugio, mucha gente dentro y fuera, y algunas nubes negras por el S. Nos dicen que a la tarde se espera tormenta y efectivamente, pequeñas avanzadillas de nubes oscuras pasan tarjeta de visita. Hay que seguir pronto. ¿Crampones? No. Está fácil y marcado. Subimos dirección N. por el glaciar, viéndose a la derecha la Pirámide Vincent, primer gigante de nuestra ruta. Vamos llegando al collado y cada vez tememos más la tormenta. Pequeñas brechas aconsejan encordarse a algunos grupos con los que nos cruzamos, pero nosotros no llevamos cuerda y tampoco es para tanto. Y llegamos a una encrucijada junto al collado: ¿izquierda, centro o derecha? La prudencia nos empujó a la derecha, para subir una pendiente pronunciada pero corta por la espalda de la Pirámide Vincent (4.215 m.) hasta la cumbre. Habíamos salido hacía poco más de una hora del refugio. Como saludo, una rociada de sal gruesa sazonando y enturbiando el paisaje. Más allá quedaban Corno Nero, el refugio de Cabaña Margarita, pero estábamos contentos. Foto y abajo. Posiblemente sea mejor pasar noche en el refugio Gnifetti y contar con todo el día siguiente para la marcha. Para ello conviene reservar plaza desde un bar-pastelería de Alagna,

poco más abajo del teleférico. Cuentan con un teléfono particular para llamar al refugio.

Si eres de esos que no están ya para grandes aventuras y sin embargo te tientan los Alpes, ahí tienes una posibilidad más para elegir. Y si me he animado a escribir estas líneas, confieso que ha sido también con una «segunda intención». Simple y llanamente: Despedirme y agradecer desde muy adentro a todas las personas del Tabira...

Periko Pz. Pastor.

MONTAÑEROS VETUSTOS

Con motivo de la celebración de la Asamblea y Marcha Nacional de Veteranos, me viene a la memoria un grupo muy jatorra (1) del País Vasco, que tuvo su mejor época por los años cuarenta. Se autodenominan MONTAÑEROS VETUSTOS de una manera socarrona. Era tal su casta, que a los establecimientos que servían buena comida y a buen precio, les extendían un certificado de calidad para que lo mostrasen a otros clientes. Fueron muy famosos por su alegría.
Explicaron sus actividades en una especie de tebeo de viñetas y versos prosaicos de puro sonsonete, que decían así:

El montañero vetusto es madrugador
aunque le de un susto el despertador.

Se lava, se afeita y acicala,
como si fuera a una función de gala.

Luego, un desayuno sobrio y frugal,
cual corresponde a un vetusto integral.

Todos juntos y en unión
inician alegres la excursión.

El montañero vetusto, como buen alpinista,
siempre el paraguas a la vista.

A la cumbre, una vez llegados,
es muy prudente tomar unos bocados.

Y después de estar un rato tumbados,
reanudar la marcha descansados.

Cuesta abajo todo el mundo vuela,
olfateando la proximidad de la cazuela.

A la hora del yantar
caen siempre en buen lugar.

Donde comen y beben sin compasión,
para compensar el desgaste de la excursión.

Y todos contentos, regresan a la estación
cantando el himno de la agrupación.

Estos «vetustos» tenían unos lemas escogidos de los más castizos filósofos, como Aristóteles y otros más modernos, que dicen:

«De los cuarenta en adelante menos sibarita y más caminante».

«Las puertas de la montaña me abren una Vida Nueva, que no tendrá fin para mí».

«Más vale ir al monte que a la botica».

«El vetusto es naturalista y sabe que el agua cristalina es el paraiso de las ranas, por lo tanto para el largo camino nada mejor que un buen trago de buen vino».

«De la panza sale la danza. Tripas mueven pies».

«El comer y el soplar todo es comenzar».

Y si quieres pertenecer a esta vetusta agrupación, lleva su emblema y aprende esta canción.

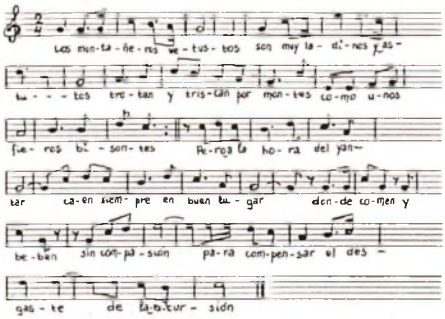

Jesús de la Fuente

(1) Simpático y vividor

DE COMO TUVE UN SUEÑO EN EL QUE VEIA A **FERNAN** EN SOLITARIO ESCALAR EL COULOIR DE GAUBE EN UN DIA CUALQUIERA DEL MES DE JULIO DE 1988 d.J.C.

Pasaban ya de las once de la mañana de aquel Sábado cuando mientras leía mi Egin en el Pórtico viniste a tentar mi esguince aún sin curar. Querías ir, a toda costa al Vignemale ese mismo fin de semana. Al principio te dije no, de primeras. Era demasiado precipitado y además el esguince necesitaba descanso. Seguiste tentándome; finalmente cuando comencé a adivinar lo que querías escalar en solitario decidí acompañarte. Quería ser testigo.

Eran alrededor de las nueve de la noche cuando terminabamos de cenar en el Refugio de Oulettes de Gaube tu mirabas a través de la ventana como los rayos del crepúsculo se apagaban sobre las crestas del Pic Longue de Vignema. Escrutabas una y otra vez aquel corredor, el Couloir de Gaube.

Pasaban ya de las tres de la madrugada cuando miraba por enésima vez el reloj. No hizo falta que te despertara, creo que ni dormiste aquellas pocas horas... aquella rimaya del principio, el bloque empotrado, la cascada final de hielo... Te levantaste al frío de la madrugada y yo quedé dormido en el calor del Refugio. Tuve un sueño en el que te veía, en la penumbra de la noche, como te ibas acercando a la rimaya de entrada del corredor, ésta crecía más y más y tu te ibas empequeñeciendo; ví como la superaste fácilmente por la izquierda con tus dos piolets y como progresaste rápidamente a lo largo del corredor adelantando dos cordadas francesas. Por último te ví sólo en la cascada final.

Eras un punto en aquellos cuarenta metros de hielo pindio. Más abajo los franceses miraban y callaban. A veces incluso me parecía oirte tararear... pin piribin pin pin..., fueron quince minutos de tranquilidad, seguridad, superación, perfección... Eran alrededor de las siete y media de la mañana cuando riendo, casi gritando de alegría, te ví en mi sueño en la salida del corredor mientras alzabas los piolets a lo alto.

Pasaban ya de las nueve de la mañana en el Refugio. Mientras desayunaba veía a través de la ventana el desafiante corredor y me preguntaba donde te encontrarías.

Eran alrededor de las diez de la mañana cuando el Sol empezaba a chocar contra Oulettes de Gaube cuando te ví, te ibas acercando rápidamente y aún de lejos me pareció que reías de satisfacción. Momentos después allí estabas contándome cada paso de la escalada. Escuchaba. Todo coincidía. Mi sueño era tu realidad y yo callaba.

Pasaban ya de las nueve de la noche de aquel Domingo cuando mientras tomaba un pote en Goien me parecía que los dos días anteriores habían sido un sueño; hasta que te ví llegar con esa mirada que refleja la soledad de ver las cosas desde lo alto, sin la ayuda de nadie, a través de las puntas de sus crampones. Tu realidad fue mi sueño.

Bildo.

VUELTA AL ZARAIA

Muy poco nos imaginábamos al salir de Durango la vuelta que ibamos a dar ese día. Txomin y yo, como responsables de las excursiones de nuestra Sociedad Tabira mendizale taldea y acompañados por nuestro inseparable Paquito, nuestra misión era patear el terreno por la cual iba discurrir al día siguiente, la excursión de nuestra Sociedad a la cima del Kurutzeberri, desde el barrio Mendiola de Aretxabaleta.

Como preámbulo diremos, que los tiempos que anotamos son orientativos a paso normal y casi sin paradas, porque nunca en el monte debe haber competiciones y cada uno debe andar a su aire.

Dejamos el coche en Mendiola, un lugar muy bonito con su Iglesia de San Juan Bautista, y que desde su pórtico que al mismo tiempo sirve de frontón, hay una hermosa vista sobre el pantano de Urkulu.

8'20 iniciamos la marcha en un crucero que se encuentra unos 200 m. antes de llegar a Mendiola, por una pista forestal y que pronto se introduce en un pinar que trás atravesarlo salimos a un claro, plantado de variedad de árboles, roble americano, nogal, urkis, abedules, hayas, etc. continuamos la pista que ahora se hace muy pendiente, a las 9'05 dejamos la pista por un sendero que sale a la derecha y tras pasar junto a una fuente llegamos a la ermita de San Juan Anteportanlatinan o San Juan txiki, desde aquí divisamos hacia el oeste encima de Escoriaza el Aitz Zorrotz en cuya cima se encuentra la ermita de San Kruz o de la Ascensión, ahora por un sendero volvemos a salir a la pista anterior, que ahora es más suave, más tarde al pasar una curva y corto pero fuerte repecho, cogemos un sendero a la izquierda que nos llevará a Kurutzeberri a cuya cima llegamos a las 9'40, es aquí precisamente donde nace la idea de dar la vuelta a Zaraia, seguimos cresteando pasando por Elorretako Aitza y bajamos al collado de Kargaleku aquí pasa la pista que nace en Mendiola que trás atravesar este collado baja por el lado ESTE al barranco de Orbe y llega hasta el pantano de Urkulu, nosotros ascendemos al Aranguren o Basobaltz que lo tenemos a nuestra derecha a cuya cima llegamos a las 10'30, desde aquí contemplamos la nevada cumbre del Gorbea, ahora descendemos por el

lado OESTE casi en dirección SUR, pronto divisamos para recreo de la vista Diguri zelai, sólo por ver ésto merece venir hasta aqui, mirando desde arriba nos viene a la memoria una reserva india, llegamos a ella a las 11 h., por el medio pasa una pista que viene desde el collado de Lizargárate, a nuestro paso dejamos a la izquierda algunas bordas de pastores bien conservadas también pasamos una fuente que dejamos a nuestra izquierda casi al final de la campa, unas pinturas rojas nos señalan la dirección al Andarto, a la derecha queda Gasteluko aitza y más lejos Amuategi Gaña, nosotros seguimos las pinturas para llegar al Andarto sin ninguna dificultad a las 11'30, al ESTE vemos todo el Aitzkorri comenzando por Aloña, seguimos cresteando y bajando sin sendero fijo en dirección casi N. a las 12 h. estamos en Ugastegi, donde comienza el barranco de Orbe, y continúa a la pista que desciende al pantano de Urkulu. Nosotros seguimos otra que sale a la derecha de una borda que se encuentra en este mismo lugar y llegamos a un collado que hace de divisoria del barranco de Orbe y Araoz, a mano izquierda. Vamos dejando unos caserios por encima de los 650 m. a 700. ¿Las más altas de Euzkadi? Yo al menos no conozco ninguna que esté a semejante altura, a las 12'15 pasamos por la Ermita de Santa Kruz en pleno collado a 736 m., poco después cruzamos una pista que baja a Araóz, seguimos adelante dejando a la izquierda las cimas de Arbe, Ituaitz y Ametxueta, y llegar a la cumbre de Orkatzategui 861 m. a las 12'45, desde aquí retrocedemos unos metros y a la derecha de Ametxueta cogemos una pista que pronto se nos acaba y haciendo campo a través descendemos al pantano de Urkulu, a donde llegamos a las 13'30, ahora por carretera caminamos hasta el barrio de Arenaza y de aquí aunque sigue la carretera hasta Mendiola, nosotros atajamos por entrelandas para llegar a Mendiola a las 14'15, es una excursión ideal para todo el día, sin mirar tiempos y disfrutar del paisaje que bien merece la pena.

Xabier Zengotitabengoa

LA BICICLETA DE MONTAÑA

Una nueva atracción se está desarrollando para los que aman la aventura por rutas de pueblos y montañas, lejos del mundanal ruido.

Se trata de hacer excursiones montado en bicicleta, claro que un poco especial. Con la bicicleta de montaña que se adapta al pueblo, campo a través, playa, bosque, ruta, camino, sendero...

Hace más de quince años que en Estados Unidos, en California, se vienen experimentando nuevas sensaciones sobre bicicleta, así se desarrolló el trial, que como podréis comprobar en vuestro propio barrio, tiene un rotundo éxito. Posteriormente sacaron un modelo para tirarse por pendientes de montaña. Los franceses llevan ya cinco años experimentando en este modelo. Los primeros adeptos lo utilizaron en las estaciones de esquí en el verano. Subían en remontes y descendían por las pistas de esquí, bien agarrados al manillar y sin perder los pedales. Una aventura que te pone los pelos de punta.

Ya están intentando hacer la París-Dakar y la Katmandú-Lhassa, pero esto de momento es para los más poderosos y lanzados. Quizá esté más a nuestro alcance el gozar del placer de recorrer la naturaleza, lejos de la circulación y de los ruidos, siguiendo uno de los numerosos senderos de montaña, gozando el paisaje y la libertad, para volver a rutas asfaltadas, siempre sobre ruedas silenciosas y así poder dejar el vehículo de motor más lejos y contaminar menos.

Necesitamos una sólida bicicleta de 5 a 18 marchas o incluso más y con neumáticos de tacos.

Nos hacen falta además buenos muslos, capacidad torácica y equilibrio.

Recuerda que te sentirás distinto que en una bicicleta de carrera.

Para dominar la bici nos acostumbraremos a cambiar con rapidez y a mantener los pies sobre los pedales y bajo ningún concepto quitarlos de ellos, salvo al detenerse. Es bueno saber mantener el equilibrio sobre la rueda trasera, pero si solo quieres hacer circuitos fáciles no hace falta tanto.

En los descensos bajaremos el sillín al máximo y desplazaremos el cuerpo lo más atrás posible, para evitar dar vuelta de campana.

Los pasos difíciles se pasan mejor en equilibrio sobre los pedales.

El cuadro será un poco más pequeño que los normales, para conseguir más maniobrabilidad y que el sillín quede más bajo en los descensos difíciles.

Al tubo del sillín hay que darle bastante importancia, pues debe ser fuerte, para que no se doble con tanto golpeteo que ha de soportar.

Los desarrollos serán pequeños, rápidos y de precisión, para que no sintamos en ningún momento falta de adherencia de la bicicleta al terreno. Se aconseja catalinas de 48, 38, 28 y piñones de 16, 18, 21, 24, 28, 32.

Los pedales serán un poco más cuadrados y largos, y por lo tanto más estables, aunque se pueden usar los pedales clásicos con pequeños calapiés.

Los puños del manillar lo más romos posibles y que absorban bien las vibraciones.

El sillín será más suave y grande, que se pueda subir y bajar con mucha facilidad.

Los neumáticos gruesos y con dibujos en tacos.

El calzado será apropiado para un deportista, con el detalle de ser ligero y de suela relativamente rígida, para evitar dolores en las plantas de los pies con el transcurso de las horas de práctica deportiva.

El pantalón irá provisto de piel de gamuza en el fondo.

La piel de brazos y piernas conviene cubrirla con ropa, para evitar el roce con la maleza y arbustos.

Es interesante llevar mochila a la espalda, para mayor maniobrabilidad y también para apoyar el cuadro sobre ella, cuando hay que llevarla al hombro.

Una buena bicicleta puede valer 100.000 ptas., pero una corriente y fuerte puede estar en las 35.000. La diferencia de precios está en el número de velocidades, el peso y en el material que mejor soporte las acciones violentas.

En el extranjero hay varias marcas. Aquí las marcas clásicas tiene prototipos. Si está interesado debes consultar al departamento comercial de las fábricas, y no a los vendedores o representantes, que lo más probable es que no sepan gran cosa, ya que estamos en el inicio. También hay excelentes fabricantes artesanos, a los que puedes pedir según tus deseos y en función de un presupuesto.

Sólo me queda animaros a esta aventura, que no practiqué hace muchos años, subiendo en Picos al Pico del Sagrado Corazón por la Hermida, Beges y las minas de Andara con una bici clásica. Entonces me creyeron loco y pronto será una especialidad de minorías.

Para terminar, recordaros que aunque vayáis en un vehículo silencioso no molestéis a a los peatones, pues siempre tiene preferencia.

Jesús de la Fuente

DANOK AUTOBUSERA...!!!
HOLANDARAKO BIDAIA.

Aurten Alpino Tabira Mendi Taldeak antolatutako bidaian parte hartu dogu. Hogeitahiru egunetan Europan zehar ibili gara. Baina amaitu da! Orain gauza bat baino ez jaku geratzen, gure esperientzia zuen begien aurrean ipintea.

Uztailaren hogeitahamaikan, goizeko sei t'erdietan Landakon hogeitahamabost gazte eta Tirso alkartu ginen, ah!, eta ahazten jat, oso inportantea, Antonio, txoferra!, Konturatu baino lehen ea ea Burdeosen ginen. Paradatxo bat eta oso ondo hasten gara!!, «GRATUITE» jartzen eban txartel bat. Arrastoak jarraitu eta dohainik gozaldu gendun.

Bigarren parada Bloisen egin gendun. Herria ikusi eta kapamentora. Oraindik izenak ikasi barik baina ez pentsa, gertatu zana inork ikusiko baleu kriston konfiantza egoala pentsatuko leukean. Goizean, jaikitzerakoan, oinetako guztiak adar puntetan eskegita egozan. Zelako broma JA, JA, JA. Handik Brujasera joan ginen. Hiru egunetan jendeak nahi eta ahal izan ebana egin eban. Hori bai, herria ikusi eta barkuen ibili danok egin gendun. Batzuk bizikletatan ibili ere bai. Hangoa amaitutakoan, Amsterdamera. Ikusgarria benetan. Han bai han «matxie»!, zortzi egun egon ginen bertan. Hiriko inguru-marijjek ondo ikusi, batez ere batzuk, «Barrio Txino», «Labe Plain» eta abar..., e, magnifikos? Museoak eta parkeak ere politto ikusi genduzan. Herrialde honetan hiru ibilaldi egin genduzan: Volhendamera, etxe partikularretan egin gendun lo, Markenera, irlatxo bat da, «Venecia Del Norte»-ra, La Hayara...

Dendak desmontatu eta Alemaniarantz bideratu ginen. Luxemburgon, saltotxo batez autobusetik bajatu eta beste batez igon. Kafetxoa hartu eta ogia erosteko denpora, bueno, eta konklusio batetara heltzeko ere bai: Hara barriro itzuli behar dala. Gau horretan Frantzian; peaje batetan, etxe barik (kanpa-denda) egin gendun lo. Ez larritu, batzuen eritziz gaurik onena, eta hau, ez da harritzekoa, ordurako sekulako anbientea egoan taldeko jendearen artean. Alemaniara heldu ginenean Baden Baden ikusi gendun, «Selva Negra»ko erdigunea dala dinoe, ez dakit, baina niri behintzat, gehien gustatu jatan herri izan zan. .

Friburgon gau bi egin genduzan, jaiak ziren baina halan eta guztiz ordurartekoagaz konparatuz hilda emoten eban. Garagardoak hartzeko taberna bat aurkitzen ordu bi emon genduzan, eta azkenean jatetxe batetan sartu behar, sanoa, hori bai, sanoagorik ezin aurkitu, ingelesa ekian jende gutxi ostera. Erdaldun banaka bat ere aurkitu gendun.

Nahiz eta orainarte ere nahiko kurtiduta egon, oso eguraldi ona egin euskun eta, Frantziarantz, «Costa Azul»-erantz mobidu ginen. Eguzkia hartu, jan eta eguzkia hartu, besterik ez. Gauez hondartzan jolasten edo tabernan tertulian. Primeran!!, hasieran taldetxoak ginenok orain talde handi bat emoten gendun eta oso gustora gainera.

Andorrara ere heldu ginen, konprak eta konprak: Mendia egiteko aukera ere baegoan, baina honek ez eban hainbeste arrakastarik euki. Hiru egun igaro ondoren etxerantz...

Hogei egunetan zehar kantetan, kartetan, irakurtzen eta lo emon eban denpora jendeak autobusean. Oraingo honetan ospital bat emoten eban autobusak: bost mareatuta, lau botaka, sei erdi negarrez... Nire ustez ez ziren kurbak izan, Durangora heltzearen pena baino. Goienkaleko poteoagaz amaitu zan dana momentuz. Momentuz dinot ze arrezkero, jaiak direla, afaria dala, argazkiak direla eta nahiko abar luze bat dala eta, sarritan ikusi dogu alkar, eta datorren urtean barriro ikusteko asmotan geratu gara, eta anbiente alai eta jator hau Yugoslaviara eroango dogulakoan gagoz, ni gutxienez bai.

Puri Sarrionandia.

¿Y PARA QUE SIRVE EL ORDENADOR DEL CLUB?

La directiva anterior decidió la compra del aparatillo, Bernaola fué el encargado de meter unas decenas de horas para hacer el programa y más tarde acompañado de Txubi, Maguregi y algún otro fueron metiendo los datos a lo largo de casi un año.

Es Bernaola quién nos va a explicar un poco la movida.

Juancar, ¿era necesaria la compra del ordenador?
Me imagino que sí, la directiva lo vió necesario y ahora está poco a poco recogiendo los frutos, aunque todavía no está funcionando ni al 50%.
¿Pero la gente se pregunta que hace el ordenador?
En este momento está rindiendo al 100 por 100 en el apartado de socios y Katazka. Dando a una tecla nos da una lista de todos los socios por orden alfabético o por número de socio, con la opción de verlo en pantalla o relacionarlo por escrito. De cada socio nos da su número, nombre y dos apellidos, dirección, fecha de alta, teléfono, D.N.I. y número de cuenta.
Esto en cuanto a organización lo veo muy importante, además dentro de este apartado le quita un mes de trabajo al tesorero ya que hace los recibos de las cuotas (somos más de mil), y los separa por bancos.

Decías también algo del Katazka...
Si, tira las etiquetas de todas las direcciones tanto para emplearlas en Katazka, como para cartas, en fín, para lo que sea con la modalidad de que podemos hacer una etiqueta por familia o una por cada uno de la familia siempre que tengan la misma dirección.

¿Algo más que funcione al 100?
Podemos hacer cartas, circulares, etc. con un costo bastante menor que el de la fotocopia. Y volviendo al tema de direcciones también tenemos metidas las de todos los clubs de la Federación Vasca y de los colaboradores de Alpino.

¿Qué otras cosas nos hace, aunque ahora no esté al 100 por 100?
Los partes de montaña, la Vuelta a Vizcaya u otro concurso que queramos, la relación de material, de libros, de planos, tesorería...

¿Lo próximo que se va a poner a tope?
La tesorería, ya que es una de las secciones que más trabajo dá al club. Esperamos que para octubre esté metido ya.

¿Alguna idea, para meter al ordenador?
Comentábamos el ir haciendo un índice de los artículos que se van publicando en Katazka por materias y también un apartado en el que se podían meter datos aportados por todos, por ejemplo, sobre sitios para acampar, refugios, fondas baratillas, campings, etc.
He oído que el equipo que estabais metiendo los datos, una vez acabado lo de los socios, lo pasais a la directiva, ¿le darías un consejo?
Sí, y creo que el más importante: meter los datos un día a la semana o cada quince días pero porque haya poco no dejarlos amontonar. Meter unos datos puede ser agradable, encontrarnos con taco gordo nos hará ya comenzar el trabajo sin ganas.

¿Algo que añadir? ¿No?, pues vale Juancar.

CHIPS

BERTSOTAN...

Gaua da eta zintzilik nago
Anbotoko paretean
bibak eginik ni sartututa naiz
lo egiteko sakuan.
Kremailera zabaltzerakoan
hilargia dot aurrean,
gau hau nirentzat berezia da
ni hemen eta Mari an.
Doinua: Zortziko haundiarena.

«Axkain»

ETA ABAR...

El ALPINO os recuerda las salidas del 13 de Noviembre a URBIA y el 27 a AZAZETA-OPACUA t/d.

AITAMA artículos de regalo

Andra Mari, 18 - Tel. 681 00 61
DURANGO

ARTICULOS DE REGALO — BOLSOS — PARAGUAS
LISTAS de BODAS

ZAHARTSU

SANDWICHES - HAMBURGUESAS
BATIDOS NATURALES
PLATOS COMBINADOS

CAFES BAQUE

deportes aitor
MATERIAL DE MONTAÑA

Clínica Dental
IGUALATORIO MEDICO
Zumalacarregui, 18 - 1.º izda.
Teléfono 681 22 00 - DURANGO

BASERRITARREN KUTXA

CAJA RURAL DE VIZCAYA

CENTRO DE REHABILITACION FUNCIONAL
Electroterapia, Masaje, Gimnasia, etc.
Fray Juan de Zumárraga, 4 - 1.º izda.
DURANGO

Pausoz pauso
mendi tontorreraño.

Paso a paso,
hasta la cumbre.

CAJA DE AHORROS
VIZCAINA
BIZKAIKO
AURREZKI KUTXA

ASADOR
BAR MERENDERO
GOIURIA
DURANGO
TEL. 681 08 86

Especialidad:
BESUGO A LA BRASA
CHORIZOS CASEROS
CHULETILLAS AL SARMIENTO
Y CHULETAS A LA BRASA
Banquetes sobre encargo

Gráficas AMOREBIETA