100 Katazka

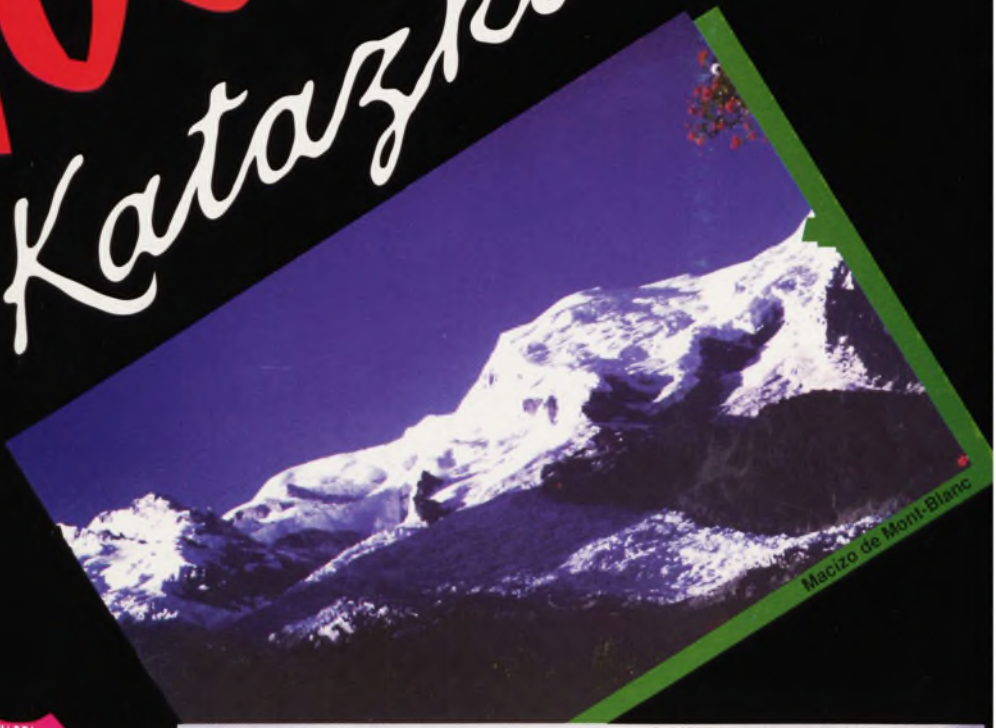

Macizo de Mont-Blanc

TABIRA
MENDIZALE
TALDEA

Goienkale, 8
Tel.: 681 34 32

48200
DURANGO

Nº 100
2 - 1994

Cresteria de Mugarra

LIBROS y DISCOS

MAKALLAU ETXEA

ESPECIALIDAD EN REMOJO Y DESMIGADO

DURANGO C/ Barria, 23 ☎ 681 52 28

El Portico

Droguería, Perfumería

Telf.: 681 02 39 DURANGO

Deportes

AITOR KIROLAK

PRECIOS ESPECIALES A TODO SOCIO EN TODO ARTICULO DEPORTIVO

Sol ARGAZKILARIAK

DURANGO'N

REPORTAJES Y VIDEO DE:
Bodas, Industriales y
Material Fotográfico, etc.

CONSULTAS Y RESERVAS en:
Zumalacárregui, 14 - Telf. 681 00 41

FLORISTERIA-LORATEGIA

Bekoa

DIPLOMADO EN ARTE FLORAL

San Ignacio Auzonea, 1 - B
Telf.: 681 24 01 - DURANGO

gure giroa ALPINO TABERNA

Elbarbus

- VIAJES NACIONALES E INTERNACIONALES
- TRASLADOS DE EMPRESAS Y COLEGIOS
- EXCURSIONES, ETC.

Isasi, 20-bajo - Telfs.: 701620 - 111733
Apdo. 361 - 20600 EIBAR (Guipúzcoa)
ERMUA - Teléfono 175338

Electrónica URBASA

VENTA Y REPARACION - TV - SONIDO - VIDEO - RADIO-COMUNICACION - ANTENAS COLECTIVAS, VIA SATELITE - ALARMAS

Askatasun Etorbidea, 13
✆ 94 / 681 33 03
48200 DURANGO / Bizkaia

Televés Instalador Oficial

Panasonic

Etxebarri

Ambiente acogedor para 200 personas

E R R E T E G I
A S A D O R

Plaza San Juan, 1 - 48291 Axpe-Marzana
ATXONDO-BIZKAIA - Tel. (94) 658 30 42

Editorial / Editoriala

Cada tres meses estoy en tu buzón, sirviendo como medio informativo y lazo de comunicación y las actividades del Club. Al principio, fuí mensual, luego bimensual y por fín me estabilicé en la frecuencia trimestral.

Cuando comencé a llegar a vuestras manos, en mayo de 1976, algunos socios del Club, llevaban el nombre del Alpino Tabira, por las cumbres peninsulares, mientras los más osados se lanzaban a la conquista de las montañas europeas; con el paso de los años, he visto bastantes socios en las más altas montañas americanas, africanas y asiáticas..., en fin, por casi todo el planeta había alguno de mis lectores, camino de sus diferentes cimas. Al mismo tiempo, he visto que no se abandonaban las queridas montañas de Euskalherria y sus alrededores. Nuevas generaciones de aficionados a la montaña, se han ido incorporando al Club, y en estos momentos ya son más de 2000 los socios efectivos, asi que he tenido que ampliar mi tirada para llegar a tantos y tantos hogares. Las nuevas generaciones vienen con ilusión y empuje y comienzan por conocer nuestro país a traves de las numerosas excursiones del club o también por su cuenta.

No solo de montañeros se compone el Club, los escaladores se imponen audaces metas y demuestran su nivel ante las majestuosas paredes.

Los esquiadores, en todas sus modalidades, son motivo de orgullo, pues a pesar de tener que realizar grandes desplazamientos para alcanzar su elemento, la nieve, también han dado grandes triunfos al Tabira.

No me olvido tampoco de la oscura y callada labor, que las diferentes personas que se han ocupado de la administración, han llevado a cabo. Por mis páginas han pasado todo tipo de artículos: informativos, culturales, ecológicos, de recorridos de montaña, esqui, escalada, ecos de sociedad, etc.

Quisiera recordar también a los anunciantes que a lo largo de los años han ido colaborando en la financiación de estas páginas.

Quienes tengan la fortuna de haber ido reuniendo todos mis números, están en posesión de un pequeño tesoro: la crónica del Alpino de los últimos dieciocho años, la historia viva y palpitante contada en su momento.

En fin, como ya se os decía en los números 1 y 50, quién no ha oido hablar de Katazka, el paso natural en las excursiones a Mugarra y la sierra de Aramotz. Pero también mi nombre significa "gran esfuerzo" en la antiquísima lengua vasca. Y gran esfuerzo ha supuesto hacer a lo largo de estos años 100 números de mí; a más de uno he visto sudar para llenar mis páginas, porque para ese número no tenía material, y en cambio para el siguiente le sobraba. Los muchísimos colaboradores que en mis páginas han escrito, nos han desvelado los secretos de nuestras montañas, nuestras competiciones invernales, las mejores técnicas de escalada y la vida diaria del Club.

Este no es un número cualquiera, hoy también yo soy centenaria; pero esta no es mi meta; mi meta es seguir y seguir, para estar de nuevo a su debido tiempo en vuestros buzones, y hacerlo de manera mejorada en cada nueva edición. Hasta el número 101 y camino del número 1000.

TENEMOS CAMPEONA ESTATAL

Como ya habréis notado todos, este invierno, a diferencia de años anteriores, ha sido muy "heavy": borrascas contínuas, nevadas, cadenas, etc. Datos, todos ellos, que nos hablan de una temporada muy regular y típica, con paquetón de nieve, plan ordenado de actividad y respeto al calendario de pruebas.

Tenemos en el club, un equipo de esquí de fondo con corredores de diferentes niveles y pretensiones. Elite, (en Euskadi y el estado), con cuatro corredores que son convocados regularmente a las concentraciones de la selección vasca y acuden con ella a pruebas internacionales y algunas nacionales, (Baqueira, Granada, Navacerrada), etc. Son los cadetes Ortzi Egía, Saioa Alzola, el infantil Aitor Uríen y Zigor García (junior). La selección de Bizkaia, en cuya Federación tiene el Tabira una parcela de poder, se nutre casi exclusivamente de corredores de Durango, (a pesar de otros clubs), con gente de mucha calidad, hace tiempo contrastada y capaces de vencer no solamente en pruebas regionales, sino en España y Pirineos, aunque únicamente y por imperativo de los presidentes de las territoriales, se les lleva a los Campeonatos de España y, encima, resuelven. En la bizkaína, además de éstos expertos (Asier Zubi, Aloña Egía, Naia Alzola) tenemos varios nuevos, como Xabi Urtiaga, Eñaut Gorroño, y Oier González; chavales formales, y de momento, todos ellos bajo la tutela de Nekane Zubizarreta, que una vez de puesta, realiza la preparación física de todos, Euskadi (durangueses), Bizkaia, Tabira, buenos y malos. Cuando le da, se pone un dorsal y también corre. De más joven lo hacía bien y algo queda.

Otras gentes sin tanto compromiso, con mayor o menor ilusión, se preparan y salen a distintas pruebas de roller, esquí o triatlones de nieve como Alzola, Alex García, Iskandar Ormaechea.

Martín Gerenabarrena, Hombre-Máquina.

El caso de éste hombre es especial, con un consumo máximo de oxígeno de ochenta y seis, al que muchos ciclistas o atletas quisieran acercarse, puede que os suene a algunos como esquiador profesional.

Pero se ha equivocado de oficio en cuanto a rentabilidad. Gana únicamente para ir tirando. Su futuro en el mundo del esquí está en dar clases o ser auxiliar del equipo. Pero Martín no quiere esto y tras su exclusión de la lista para acudir a la Olimpiada de Lillehammer, está totalmente decepcionado y muy nervioso, dispuesto a dejar todo en cuanto tenga un trabajo estable en Durango.

En este momento, con 23 años, su situación es como sigue: posee licencia Vasca, cumple la mili, le paga la F.E.D.T. como corredor del equipo Bco. Central Hispano. Corre sin orden, ni ilusión; lo mismo una prueba militar en Alemania o

Bielorrusia, que copa de Europa en Austria o una carrera vasca en Belagua. Si consigue abandonar el oficio y correr como aficionado, sin tanta presión, le veremos entre nosotros ganando carreras en España y el sur de Francia.

Preparación de la temporada

En octubre, el equipo comenzó con la preparación específica para la nieve. Anteriormente cada uno había hecho montaña, bici, escalada, etc. Se participó en pruebas de roller esquí. ¿Os acordáis de la de Durango, con excelentes actuaciones de Martín, Asier y Naia? Fue una de las más notables.

Durante el puente de Inmaculada-Constitución se realizó una concentración de cinco días en la nieve de Candanchú. (Los de la vasca con más horas y exigencia, después llegaron los valores bajos en ferritina y eso que las carreras no habían empezado). En Navidades, desde el 25 y cuando parecía que no llegaba nunca la nieve, nos cayó encima de golpe bloqueando las carreteras y propiciando 16 días de entreno, combinado con carreras, (incluida Nochevieja), que pusieron a nuestra gente a nivel de los mejores equipos; según comenzamos a comprobar el día 2 de Enero en el Grand Prix Ville de Pau, colocándose Asier Zubi 3º y destacando las chicas (Naia y Aloña).

El Campeonato de Bizkaia celebrado el día de Reyes, en Somport bajo una monumental nevada, reunió a gente de media España, pero no así a los franceses. Nekane venció, con Aloña 3ª. Naia fue 2ª, así como Asier Zubi y 5º senior fue Gabriel Régil, (un mercenario que tenemos en el equipo). Los cadetes e infantiles bajaron un poquito en puestos, Ortzi 6º, Eñaut 8º y Saioa 4ª. En pequeños, Oier 13º, Xabi 14º y Aitor Urien el 18º. Está claro que los rpimeros del Tabira son bizkaiko txapeldunes.

El campeonato de Gipuzkoa, fue abierto, como el anterior, con mucha masa del vecino territorio y menos calidad, pero el peligro viene de Aragón para Asier y Naia, sobre todo, de quienes durante casi todo el resto de la temporada van a ser sus estrechos competidores. A Saioa le gana Gorostidi, ya en el equipo nacional, y a Ortzi Egía, el también gipuzkoano Lampré, en aquel momento probado por el equipo nacional, así como la chica anteriormente citada, en dos concentraciones de Italia y Suiza, aunque posteriormente, le rechazaron hasta el año que viene. Ante ésto reaccionaron Ortzi y otro aragonés (Diego Ruiz) y le comieron el coco hasta ganarle unas veces, e igualarse otras.

El campeonato de Euskadi individual, en la modalidad de clásico o paso alterno, fue la confirmación de los ensayos generales realizados anteriormente. Se celebraron conjuntamente con Aragón y Nafarroa, en Candanchú. Régil y Asier Zubi fueron campeón y subcampeón en senior. Naia y Zigor García campeones. Saioa, Aloña y Ortzi, terceros.

En los relevos por equipos, se llevó a la práctica lo ensayado en el campeonato de Gipuzkoa el domingo anterior y así como en individual sirvió lo del sábado, nos queda la duda sobre si el planteamiento fue el correcto. A pesar de conseguir el Campeonato de Euskadi por clubs, en absolutos de hombres, no se ganó la carrera y fuimos superados por equipos de Aragón, ejército y guardia civil. El año pasado se les ganó a todos, pero hay una diferencia que no debemos olvidar. Aunque Régil y Zubi permanecen en la formación

no tenemos a Aitor Gere. El sustituto debía salir entre Ortzi y Zigor García. Ahora después de visto, me acusan de meter la pata, por poner a Zigor en vez de Ortzi. Probamos este sistema en Somport una semana antes y no resultó, pero comprobé marchando tras Zigor, como se equivocó con la cera a utilizar y no deslizaba ni torta, porque yo le pillaba en las bajadas. En Candanchú hizo lo que pudo, pero no fue suficiente. Las chicas (Saioa-Aloña-Naia) fueron superadas limpiamente por las de Txuri Urdin y los infantiles (Xabier-Oier-Aitor) fueron segundos a tres segundos de los iruneses, por pardillos y no atender las instrucciones de la entrenadora.

Se corrieron otras dos carreras en Panticosa y Somport, donde Saioa, Zigor García y Ortzi fueron 2ª, 3º y 4º respectivamente, además de algún buen resultado en veteranos, hasta acudir a la multitudinaria cita del Baqueira con unos 2.000 corredores en las diferentes categorías. Hay de todo, campeones, extranjeros, populares...

Brilla en 10 km. Saioa Alzola, 2ª, tras la madrileña Juncal González del equipo nacional, con dedicación full-time, y a quien vimos correr la prueba de Durango (fue la 3ª).

En 22 km. Naia, Nekane y Aloña fueron 6ª, 7ª y 14ª.

En 10 km. hombres, Aitor Uríen fue el 19º.

En 22 km. hombres Ortzi el 13º (chapeau), Eñaut Gorroño el 31 y Oier el 43.

En 35 km. Régil 7º, Zubi el 11º, Zigor García el 21º, Alzola el 33º y 2º entre veteranos y Alex García el 75.

Los de la vasca acudieron con su Transit Eusko Gobieron, algún otro por libre y el grueso de la expedición, es decir los más cachondos, la salsa y el merengue, en la furgoneta cedida por Cafés Baqué. De ir en coches nos devoramos el presupuesto.

Es curioso, pero se constata que lo de Baqué tiene poder intimidatorio o de mayor respeto. ¿Será por la fama del equipo ciclista? No lo sabemos seguro, pero es muy claro que hay algo de ello. Los siguientes fines de semana del 13 y 20, Saioa y Ortzi fueron con la vasca a Navacerrada y a Granada; es una gran paliza y el viaje cansa mucho. Salen el jueves y vuelven agotados. No llevan masajista ni nada, solo un auxiliar para prepararles los esquís y un anciano demente que cuando se sienta al volante, comienza una película de terror y un angel de la guarda en el techo de la furgoneta. En Durango pensamos, con menos ambición, que está

En las pruebas de carácer nacional brillaron Asier Zubi, Ortzi, Aloña y las hermanas ALZOLA

muy recargada la temporada, con ocho pruebas nacionales y unos campeonatos regionales para decidir la selección que acudirá al campeonato de España. Intensa caña al cuerpo y fuerte presión para el coco. Algunos descansan un domingo, en casa unos, dando un cursillo, otros. Personalmente, yo acudí a una carrera en Belagua, aprovechando que los buenos estaban en Navacerrada y no acudían y les gané a los malos. Me hizo ilusión. ¡Que coño! En las dos pruebas de caracter nacional que siguieron en Candanchú y Arette, (vaya cuestas), volvieron a brillar Asier Zubi (3º en las dos) Ortzi, 2º y 6º y Aloña 2ª en Eusko Jaurlaritza y las hermanas Alzola, Naia ganó las dos y Saioa 2ª y 1ª. Del resto, Eñaut Gorroño apunta calidad y genio y es el primero despues de los seleccionados regionales. Los pequeños

han perdido el punto del mes de enero y al notar ellos ésto, quizá la ilusión.

Campeonatos Universitarios

Todos los años se celebran los campeonatos universitarios. Cuando yo era joven, seguro que no corría casi nadie, por lo privativo de la uni. Ahora estudiar no sé si hacen, pero matricularse, todos. O sea, mogollón de peña en la carrera, y gente de nivel.

De nuestro club, allí aparecieron con la UPV, Aloña, de figura en activo. Idurre García, de gloria retirada y engañando a la delegada, Unax Unzalu, de espontáneo. Aloña en kating, fue tercera. Exito. En clásico bajó el pistón (8ª). Idurre cumplió. En relevos a chicas la UPV con las dos del Tabira y Mireia Salazar del Txuri, fueron segundas tras la Universidad de Zaragoza, que contaba con las hermanas Vincella de Jaca, base del equipo de Aragón, quienes se mostraron intratables. Unax Unzalu, se lo pasó muy bien –nos manifestó–, y comió mucho.

Se celebró el campeonato Vasco de larga distancia, sobre 30 km. de los senior con nieve muy pesada, donde venció Martín Gere que andaba por el lugar pero que resultó poco satisfactorio para los nuestros ya que a pesar de ganar algunos (los junior Zigor y Naia) porque los demás fueron peor que ellos, el seleccionador dió la lista de convocados para asistir al campeonato de España del 14 al 19 de Marzo. Del Tabira, Régil, Zubi, Ortzi, Zigor y Saioa. Sorpresa al faltar Naia. Indignación, protesta, pelea dialéctica y pulso federativo. Al final, 24 horas después, son admitidas Naia Alzola y Dina Bilbao por Gipuzkoa, ambas campeonas en título de sus respectivas categorías que por oscuras motivaciones no habían sido seleccionadas.

ARAGON BEARN (Trace sans frontières)

La Aragón-Bearn (Trace sans frontières) es una travesía que se corre a lomos entre España y Francia, cruzando la muga varias veces, sobre 20 km. y en estilo libre. Los figuras van en skating, por éso de que se rinde más. Hay quienes salen en estilo clásico, porque les gusta, otros van en familia medio de paseo, algunos gabachos van de "randonés", o como en mi caso, que salí a entrenar fuerte y machacarme en clásico. Como referencia, de lo más rentable que para avanzar resulta el estilo llamado skating o patinador, diremos que, el primero en clásico, llegó en el puesto 40, a 14 minutos del primero absoluto.

Se partió de Candanchú, con salida en masa, y se llegó a Somport, con una gran nevada y bastante niebla. Resultó como pasar por un tunel, pero nos queda la esperanza de que el año que viene haga buen tiempo. Régil fue cuarto y Zubi quinto (1º y 2º estatales), Alzola el 40º y Unax Unzalu el 98 (en plan "experimental"), muy bien. Entre las chicas Naia 3ª y Aloña 4ª, hicieron juntas la prueba, llegando en los puestos 43 y 44 de la general absoluta, pero a mucha distancia de las primeras francesas.

Campeonatos nacionales

Super Martín Gerenabarrena corrió con los "colorines" del ejército español, (para cuando salga ésta reseña ya estará licenciado). Asier Zubi y Gabi Régil en seniors, Ortzi Egía en cadete y las hermanas Alzola, con la renuncia de Zigor García, por estudios, fueron quienes defendieron al Tabira.

El tiempo favorable les acompañó en Candanchú durante toda la semana sobre un circuito muy modificado del habitual que conocemos y que sirvió para probar variaciones de dureza y técnica de cara a la Universiada 95 a celebrar el próximo febrero, y dotarle de caracter serio y "mundialista".

No es que nuestros corredores sean malos, pero la verdad es que se pasaron cantidad, por encima. Otros años, para éstas fechas de la temporada estaban faltos de chispa, finos, pero sin vitalidad. Ahora parece que la entrenadora ha dado con la manera de que funcionen en Marzo; al menos, así ha resultado éste año.

Los estatales se corren en dos modalidades, las ya comentadas de clásico y skating y en días diferentes, dejando generalmente un intérvalo para recuperación de uno o dos días. Al final, (último día) se corren los relevos.

Martín Gere, consiguió un segundo y un tercero, tras uno de los tres que habían participado en la olimpiada de Lillehamer (Noruega), un mes antes. (Los otros dos no vinieron y se quedaron corriendo criteriums por Europa). Son buenos resultados, pero lógicos en cierto modo, para un profesional. La labor y el resultado que cabe ensalzar es el de Asier, que siendo un corredor de un equipo regional, entrenando en casa, machacando en un triste gimnasio y comiendo del puchero que prepara su madre, consiguió bronce en estilo clásico. Rompió todos los pronósticos, currándoselo a pulso. Casi todo el mundo se alegró de éste resultado, cae bien este tío. Les tuvo a sus compañeros/as, que vieron la carrera, ansiosos y en vilo, soñando con el podio pero temiendo que fallara. Cómo lloraba de emoción el pobre Ortzi al final. Este hombre, siempre en los diez primeros de su categoría cumplió muy bien, pero ante todo lo que cosecharon los demás, sabe a poco, así como el machacón de Régil, que tras los campeonatos de Euskadi y el buen principio de temporada, perdió gas al tercer mes. Entre las chicas, las Alzola, muy potentes, especialmente Naia. Sus tiempos y resultados ya anunciaban que estaban fuertes, pero sobre todo a Naia, en los compromisos más importantes a menudo le falla el coco. Esta vez y sin psicólogo, salió no se sabe si centrada o enfurecida y se llevó un segundo en Skating y el oro en clásico. Una vez en infantiles, hace muchos años fue segunda, pero luego no había vuelto a brillar tanto; andaba delante, pero se quedaba en éso. Saioa, hizo 7ª, en skating y cuando en clásico, quiso tomarse la venganza (podía haber hecho podio) rompió un bastón y para cuando le dieron otro, que además era más largo y el rollo que este conlleva, contenta cuando pudo hacer la cuarta. Dicen que lloraba de rabia tras cruzar la meta, y ver el tiempo que le faltó.

ASIER rompió todos los pronósticos, consiguiendo el bronce en estilo clásico

Que no se nos olvide poner que a Asier

Zubi, su tercer puesto le valió ser el "Campeón de Ciudadanos", título que se otorga al primero que no pertenezca a la selección nacional, profesional o residente en estaciones de esquí.

Para el viernes de la semana de los campeonatos, día en que se celebraban los relevos, fueron unos cuantos coches de Durango y la zona con amiguetes, colegas y gente vinculada, conocedores de que estaban rompiendo con todo. No les defraudaron y dieron buen empleo al champán y pasteles que les llevó Nekane. Los chicos fueron 5º. (Son relevos de cuatro). El bloque principal del Euskadi-A, era Tabira, con tres miembros el cuarto era un Txuri Urdin (Guipúzcoa) que hizo peligrar el puesto (lo llegó a perder) en favor de Andalucía-A, pero Asier en la última posta lo recuperó. Cuartos fueron la Guardia Civil. Martín Gere, formó con la Escuela Militar de Montaña que fueron terceros, tras de dos equipos de Catalunya.

Las chicas no tuvieron problemas con la Txuri-Urdin que formó con ellas por renuncia de Dina Bilbao, que era a quien le correspondía salir con las Alzolas, en Euskadi-B.

Ganó Euskadi-A, con tres guipuzcoanas muy compactas, del mismo equipo. Segundas fueron Aragón-A y terceras las de Euskadi-B. Reseñar que las chicas, con eso de que son más escasas, (en número) salen tres por equipo.

Triatlones blancos.

Nos queda comentar los tradicionales Triatlones de Invierno, o blancos, que siempre corren algunos especialistas del club. Prueba que consta de carrera pedestre, (sobre 10 km.) bicicleta (sobre 30-35 km.) con ascensión a algún puerto o estación de esquí, en busca de la nieve, para completar con esquí de fondo. Trabajo total: menos de tres horas el primero y una hora más los flojos. (Bien está el terminar).

Txiki Conde, Iskandar Ormaetxea y Alzola, suelen correr habitualmente, peleando éste último por la categoría de veteranos. En Reinosa ni se pudo luchar por parte de uno, ni ayudar por parte de los otros, como en años anteriores. El puesto 23 de la general solo pudo valer para llegar segundo veterano. Iskandar, 38, Txiki, 42 y Alberto García que se estrenó en esta disciplina, el 41.

El fin de semana de San José, Alzola marchó con esquís y bici, para correr dos pruebas diferentes, una en Benasque, compromiso de España de veteranos y el domingo Triatlón en Viella (Baqueira Beret), con el encargo por teléfono, de los corredores que estaban en Candanchú, de por lo menos, igualarles. Maldito encargo. Habían llegado a ganar.

En Benasque 2º (subcampeón, tras un andorrano que al día siguiente en Baqueira, cedió) ¡7 minutos! Ya se podían haber restado 24 míseros segundos de la víspera. Total, 22 de la general y tercer veterano, tras dos franceses. En el triatlón de Pau, sobredosis de carrera, ya os contaré otro día. Y en Jaca, Naia se estrenó y terminó la 124º, sobre 150 participantes, quinta chica. Ciertamente y para esta prueba en la que tardó casi cuatro horas, está muy bien, sirve de confirmación de su buen momento de forma, pero sobre todo nos confirma que ella y los de su grupo, han llegado, parece que sin quemarse a ser deportistas bastante completos, y a partir de ahí, que hagan lo que más les guste en cada momento, esquí, bici, montaña, etc.

THE WEST HIGHLAND WAY

Escocia es un país que además de ser conocido por su whisky, sus gaitas y sus faldas cuenta con una serie de trekkings a lo largo y ancho de su geografía. Entre ellos el más conocido es el West Highland Way, el cual está preparado a lo largo de todo el trayecto para que los montañeros que lo realicen no tengan ningún problema de avituallamiento ni de alojamiento.

Es la primera de todas las rutas escocesas que se acondicionó para el trekking, y esto fue allá por el 1967. El camino recorre 152 km. (ó 95 millas, para que los que se animen se vayan habituando a las rarezas inglesas) empezando en Milngavie, situado a las afueras de Glasgow, y toma rumbo norte para finalizar en Fort William, es decir, en las faldas de la montaña más alta de Gran Bretaña con 1342 metros (ó 4406 pies para los mismos de antes).

El camino recorre los más variados paisajes de Escocia, desde inmensas llanuras a las montañas más altas, desde los terrenos más secos a los mayores lagos, desde los pueblos más remotos hasta la mayor ciudad de todo Escocia.

Después de esta breve descripción de lo que es y dónde se encuentra esta ruta pasaré a describir cómo resultó aquel trekking cuyo máximo protagonista fue el eguraldi (ó the weather, para quienes ya sabéis). El tiempo fue bueno, ó... malo, ó... más bueno que malo, ó... más malo que bueno, no sé que tiempo hizo, cada cuarto de hora era distinto, el mismo día podías tener todas las estaciones existentes; viento, lluvia, sol, granizo, etc...

Nuestro trekking comenzó en el Sur del lago Loch Lomond, siendo éste unos de los lagos más largos de Escocia, 23 millas (ó 37 km. para los que no se animen).

El West Highland Way transcurre por la orilla de este lago durante 30.5 km. Durante dos días recorrimos este lago subiendo y bajando las piedras de su orilla sin cesar, y con los pies bastante húmedos aunque nuestro calzado fuera bueno, puesto que debido a la época que era, Abril, todo estaba very very húmedo, y para colmo llovió bastante. La humedad era tal que la vegetación, favorecida por ello, lo invadía todo, y resultaba difícil andar fuera del sendero. El musgo era como una alfombra desde la que los venados nos miraban. Durante estos dos días de caminar entre charcos el paisaje era bastante parecido, el lago azul a la izquierda, el verde bosque a la derecha, y el gris oscuro en el cielo.

Hacia la mitad del lago aproximadamente, hay un hotel en el que se puede comprar comida y pasar la noche si se desea. Nosotros optamos por pernoctar en nuestra magnífica mansión, una tienda de campaña de tres plazas con piscina cubierta. ¡VAYA CHUPA QUE PILLAMOS ESA NOCHE! A la tienda le entraba agua por todas partes (nos mojamos menos durante todo el día que estuvimos andando).

El segundo día fue casi idéntico al primero, azul, verde y gris oscuro. Tras varias horas de caminata llegamos a Inverarnan desde donde teníamos pensado coger un autobús para ahorrarnos parte del recorrido, pues sólo disponíamos de 5 días y no teníamos tiempo suficiente para hacer toda la distancia. En este pueblo encontramos un hotel muy de la época de los clanes escoceses. Era una especie de castillo abandonado en el medio de un bosque, toda la luz provenía de unas velas colocadas en grandes candelabros, las inmensas chimeneas que en su tiempo se debieron usar para asar corderos, dominaban lo que parecía ser el salón. Los propietarios vestían unas faldas escocesas, que debieron pertenecer a sus antepasados por el aspecto que presentaban. Y las paredes estaban adornadas con retratos de gente que tenía malformaciones en su cuerpo.

En este hotel conocimos a un guarda forestal que se prestó a llevarnos hasta Crianlarich, como no, después de haber tomado unas cuantas cervezas. Así que

EL WEST HIGHLAND WAY TRANSCURRE POR LA ORILLA DEL LAGO LOCH LOMOND

montamos en su ranchera y haciendo más curvas de las que había en la carretera llegamos a Crianlarich, donde pasamos la noche.

Para el resto de los días quedaban las etapas más duras, pues entrábamos en las Highlands escocesas donde están los montes más grandes, por lo que el desnivel sería mayor estos días. Así y todo, la etapa del tercer día fue totalmente llana, y sin ningún árbol en kilómetros a la redonda. Durante toda aquella jornada el hombre del tiempo no se enrrolló con nosotros y nos pronosticó mal tiempo, así pues no paró de llover y de hacer un viento fortísimo, que además era de cara, por lo que nos costaba mucho caminar, es decir, ideal para el trekking. Como era inaguantable, y estábamos empapados hasta los hue...sos, decidimos plantar la tienda y acortar la

etapa. Pues bien, nada más plantar la tienda salió el sol. Por lo menos lo aprovechamos para secar todo nuestro material.

El sol apareció de nuevo al día siguiente, oportunidad que no desaprovechamos para forzar más la máquina, ya que no sabíamos el tiempo que podía hacer después. El camino transcurría por una antigua pista militar en cuyo alrededor tampoco vimos ningún árbol, sino mas bien zonas pantanosas, donde sólo crecían hierbajos.

El final de esta etapa se situaba en un collado al que se llegaba después de subir Devil's Staircase (Escaleras del Demonio). Y como eran del demonio nada bueno podíamos esperar. El desnivel no era demasiado, cerca de 400 metros, pero la pendiente era bastante fuerte, ya se sabe, cosas del Demonio.

Mereció la pena pasar la noche en ese collado, ya que el anochecer y el amanecer fueron algo realmente bonito. Desde allí podía apreciarse el deslizamiento de las sombras de los montes según se iba desplazando el sol, los lagos en la lejanía, y lo que era mejor, ninguna nube que nos hiciera pensar que el tiempo empeoraría.

El último día después de pasar mucho calor llegamos a Fort William, final del recorrido. Se estaba celebrando un festival de música celta y el pueblo estaba abarrotado de gente: se nos hacía extraño ver tanta gente junta, así y todo nos habituamos en un par de horas, acabando aquel trekking sumergidos totalmente en el festival; música celta, bailes, cervezas y agujetas.

SANTI GERRIKAGOITIA.

La Calderilla

Un domingo cualquiera, de un mes cualquiera, cuando empieza a despuntar el día, el club alpino Tabira se dispone a comenzar una de sus numerosas salidas al monte. Durante el trayecto y mientras la gente se va desperezando, Manolo el responsable del grupo, va repartiendo unas fotocopias informativas; todo es poco para no perderse.

Después de un par de horas, el autobús llega a su destino. Cada uno se prepara convenientemente, que si el bocadillo, que si la ropa..., mientras tanto se va formando el pelotón de salida.

Al principio, algunos se preguntan: ¿Por dónde será? De pronto un grupo inicia la marcha velozmente. ¿Dónde irán?, se pregunta el resto. ¿Sabrán por dónde es?, murmura la mayoría. Seguidamente, el personal se va movilizando, siguiendo a los primeros. En ese instante, de pronto, resuena una voz inteligente que viene de la parte trasera ¡Eh! ¡Que por ahí no es!; vuelta a empezar, comienza el ciclo, pero esta vez sin las preguntas iniciales.

Cuando se lleva recorrido buena parte del itinerario programado, las posiciones van quedando bastante claras: por delante, el grupo veloz, que seguramente debe haber llegado ya, seguidos de un rosario de perseguidores y por último, un grupo de privilegiados que se pueden permitir el lujo de charlar, de admirar el precioso paisaje que les envuelve, de contar chistes, de reirse y de realizar de vez en cuando una paradita para... lo que haga falta, con la tranquilidad de que alguien estará esperando. Al volver sus miradas al camino se dan cuenta de que forman el pelotón de cola, "la calderilla". A los más veteranos, les gusta ir pausadamente, sin prisas pero sin pausa; otros se lo toman con más tranquilidad, pueden pero no quieren, el día es largo, se presenta espléndido y hay que aprovecharlo. Para el resto del grupo es su primera excursión, han estrenado botas y hay que domarlas, además no saben como responderán físicamente.

Como suele suceder en esta vida, por lo general, solo se valora al que destaca, al que hace algo grande, al que sube a tal o cual monte; sobre ello se escribe y siempre es de lo que hablan, sin pararse a pensar que el monte no es únicamente coleccionar cimas, sino muchísimo más.

Con estas líneas no pretendo desvirtuar a la élite, no es mi intención, pero sí demostrar un cariñoso homenaje a toda esa "calderilla", entre la que en contadas ocasiones me incluyo, debe admitirlo, pero que muchas veces, es la salsa de la excursión. Como dicen los más viejos, no por mucho madrugar amanece más temprano.

EL VELOZ ARREPENTIDO.

Un día en las carreras, con el «ULTIMO DE LA FILA»

Acabamos de salir del autobús y, de momento, voy bién pues el camino de salida se presenta llano, aunque a lo lejos se dibuja la silueta de la cumbre elegida como meta de esta excursión por parte del club, y la veo un tanto amenazante, ¿Será demasiado para mí?

De momento y en este tramo llano, vamos todos en compacto pelotón. El paisaje se presenta lleno de pinos, aunque en determinados tramos, hay calvas que permiten ver el objetivo del día.

Poco a poco ha comenzado a empinarse ligeramente el camino, tornándose en suave cuestecilla y el largo pelotón se va estirando. Ya veo a Arturo Molinos y "el Colifloro" tirando en cabeza, ¡Que marcha impone este diabólico dúo de liebres! ¡Ni que los galgos les siguieran!

"Hasta al tragaldabas de 'Mikelbarriles', lo voy viendo cada vez más lejos

Veo que me van pasando muchos, y me voy quedando de la mitad para atrás. La cuesta cada vez se empina más, y a mi me va costando cada vez más subir. ¡Aurrera mutil!, oigo junto a mí la profunda voz de "Mikelbarriles", intentando darme ánimos.

Cada vez voy más forzado, por lo que pararé durante unos segundos para tomar un respiro.

Después del pequeño parón, sigo, pero la marcha daña mis cada vez más menguadas fuerzas. ¡Como se me ocurriría apuntarme a una excursión del alpino!, ¡Diecisiete años sin ir al monte y cuarenta y cinco kilos de sobrepeso en mi cuerpo!, ¡Si voy a mil revoluciones!

Hasta al tragaldabas de "Mikelbarriles", hombre de potentísimo saque y mejor puntería entre los pucheros, lo voy viendo cada vez más lejos.

Siento tras de mí acercarse a buen paso, al conglomerado alegre y chistoso que forman los miembros de la "Banda de la Cuchipanda". Seguro que ya se habrán zampado los pastelillos que llevaban para hacer el preamarretako. Al frente del grupo vienen Evaristo Goitiandia y Alvarito Villaseñor, los más intrépidos ante los caminos equívocos, y por lo tanto, los más proclives a equivocarse. En sus despejadas cabezas, siempre muestran flamantes sus boinas, no se sabe si para que no se les vean las ideas, o para que el sol no les caliente demasiado. La verdad es que estos dos de cabeza, a primera vista no cuadran demasiado bien con el resto de la jaranera "Banda de la Cuchipanda", pero ya llevan muchísimos años así, y su mundo les funciona estupendamente.

Ya me han pasado. Otra vez solo ante el camino, ¡Que fuerte es esto! Cuando les coja a Jon Karla y a Paulino, van a

saber lo que es bueno, aunque de momento, el que lo está sabiendo soy yo. Estos dos, que se dicen mis amigos, me animan a que nos apuntemos a la excursión. Nos apuntamos; y el día indicado, a las ocho en punto, ellos en la cama y yo en Ezkurdi.

La cuesta me está dejando baldado. Cuando llegue, si es que llego, estaré para el arrastre.

El camino se ha tornado despejado y la falta de árboles, me permite distinguir a lo lejos, muy a los lejos, a casi toda la excursión comandada, como desde el principio, por Arturo y el "Colifloro". Los distingo por sus espectaculares chamarras naranjas.

Sigo y sigo, a paso lento, pero no seguro de llegar, pues el autobús nos recogerá en la otra ladera de la montaña y ya no me puedo volver atrás.

Se van alejando cada vez más. Sigo y miro para atrás. ¡Es verdad!, ¡Eran los últimos! No. El último soy yo.

¡Lo que faltaba!, me alcanzan los últimos de la excursión, los reyes de la tranquilidad, María "la volatinera", Don Marcelino y "Txotxologorri". A pesar de que no van a gran paso, me van a dejar rápidamente. Intento seguirles. No puedo. Ahora sí que me siento como si fuese "El último de la fila", participando "Un día en las carreras".

Se van alejando cada vez más. Sigo y miro para atrás. ¡Es verdad!, ¡Eran los últimos! No. El último soy yo. Esto es horrible. No puedo más. ¿Doy la vuelta o sigo? Sigo, pero la asfixiada que llevo encima es de campeonato. ¡Como me cuesta subir la cuesta!, ¡Maldita sea mi estampa!, ¡Con lo bien que andaría yo por Goienkale¡; Daría mi vuelta montañera de siempre, es decir, Amboto, Gorbea, Alpino y demás sacristías del zurito compartido. ¡Y yo aquí, en el monte de verdad!

A lo lejos veo llegando a los primeros a la dichosa cumbre. Poco a poco va llegando arriba casi todo el mundo, ¡Con lo que a mí me falta! Me pesan las gorduras, los miles de zuritos y demás brebajes consumidos en los últimos diecisiete años.

Han pasado los minutos y veo llegar a la cumbre al grupo de Don Marcelino, o sea que solo falto yo. ¡Y todavía me deben quedar unos veinte minutos de camino!

Voy sudando la gota gorda, la gota fría y cualquier otra gota que pudiera existir. ¿Cuantos kilos habré perdido?, los que sean los recuperaré porque yo... no vuelvo. ¡Que horror!, no lo he pasado peor ni en las películas de terror.

¡Ya! ¡Casi veo el buzón! ¡Veo a la gente! ¡Sí, es el buzón!, pero no puedo seguir. ¡Socorrooooo!

Ring, ring, ring, ring, ring. ¿Eh? ¿Dónde estoy? Ah sí, en la cama. Menuda pesadilla, si hasta había ido al monte con el Alpino. ¡Que cosas! ¡Como tengo la cabeza! Como un bombo. ¿Y el estómago? Peor. Ah, ya recuerdo que pasó. Ayer domingo, me pegué un atracón de marisco y pescado, pues el sábado me tocó la rifa del pescado organizada por el Alpino. El 6969. Y a consecuencia del atracón, la horripilante pesadilla me ha hecho pasar una noche fatal.

ZUMELA.

Centenarios

Con motivo de celebrar el número centenario de nuestra revista KATAZKA, hemos querido caer en la redundancia y mencionar un tema que, tanto a los veteranos, como a las personas de cierta trayectoria en el club, les va a resultar muy conocido, pero que para los nuevos socios, será algo novedoso, aunque esperamos que atrayente: se trata de los Centenarios.

¿Qué es el concurso de los "Cien Montes"? Es una actividad en la que pueden participar todos los afiliados a clubs de la Federación Vasca de Montaña, que estén en posesión de la licencia federativa desde el comienzo y hasta el final del concurso. Consiste en realizar cien ascensiones a otros tantos montes diferentes, contabilizándose no más de uno por día y no más de veinte por año, en un periodo de tiempo comprendido entre cinco y diez años.

Se consideran montes puntuables todos los que figuran en las listas del Catálogo de Cimas de Euskal-Herria. En este momento son: 127 en Alava más 5 en sus cercanías, 128 en Vizcaya más 30, 112 en Guipúzcoa, 219 en Navarra más 9, 65 en Iparralde más 8, 155 en el Pirineo, 35 en la cordillera cantábrica, 15 en Picos de Europa y 66 en el resto del estado.

En las excursiones oficiales del club, casi siempre se pasa por algún monte centenario, con lo cual la realización de este concurso es algo bastante accesible para nuestros socios. Una vez terminado el concurso y por medio del club, se envían los datos a la Hermandad de Centenarios, quienes dan entrada en la misma al nuevo miembro. Este concurso es compatible con cualquier otro de nuestro club y es también otra bonita forma de conocer a fondo nuestra geografía y nuestros montes.

VICTOR EZPELETA.

Ya en el número 26 de KATAZKA, se publicaba una relación de los que hasta entonces eran Centenarios y miembros de nuestro club Tabira, al mismo tiempo.

Ahora presentamos esta relación actualizada de nuestros socios centenarios, que nos ha sido facilitada por la Hermandad de Centenarios:

RELACION DE CENTENARIOS DEL TABIRA MENDIZALE TALDEA

256	SABINO URNIETA GARCIA	1.947
407	MANUEL LOSA SOLOAGA	1.952
505	JOSE M.ª URQUIZU GOYOGANA	1.955; 2º 1.961; 3º 1.965; 4º 1.970; 5º 1.974
506	JESUS JAVIER SOPELANA BASAURI	1.956
598	MARTIN DE EGUIA CHURRUCA	1.958
639	ANTONIO GARCIA ALBIZU	1.960
640	GABRIEL GONZALEZ LEIBAR	1.960
641	JOSE M.ª DE ARREGUI Y AZPEITIA	1.960
680	PEDRO OLIVARES DUÑABEITIA	1.962
780	JAVIER URQUIZU ARANAGA	1.963
709	JOSE M.ª URQUIZU ARANAGA	1.963; 2º 1.971
710	HORACIO URQUIZU ARANAGA	1.964; 2º 1.971
711	JESUS SUAREZ ALBERDI	1.963
809	JOSE LUIS MUNICHA LARRAMENDI	1.967

810	JAVIER F. ALBERDI GUERENABARRENA	1.967
822	JACINTO GARCIA	1.966
823	JOSE MARIA AGUIRRE	1.966
824	JAVIER LARRABIDE ORUETA	1.966; 2º 1.972; 3º 1.977; 4º 1.982; 5º 1.990
918	ENRIQUE MUNICHA LARRAMENDI	1.969
954	JOSE JULIO RODRIGUEZ RODRIGUEZ	1.970
955	M.ª PAZ EGUIGUREN ECHEBARRIA	1.970
956	GUILLERMO RENOVALES BALANZATEGUI	1.970
957	VALENTIN DE LASUEN Y SOLOZABAL	1.970
999	AITOR DE LASUEN Y AZPITARTE	1.971
1.000	MIREN IRANTZU DE LASUEN Y AZPITARTE	1.971
1.142	M.ª DOLORES GORROCHATEGUI BERANOAGUIRRE	1.972
1.313	JOSE ANTONIO ECHENAUSIA ARISTORENA	1.974
1.480	IÑAKI OLEAGA ERDOTZA	1.975
1.595	XABIER ZENGOTITABENGOA URIZAR	1.976; 2º 1.983; 3º 1.988
1.596	JUAN MIGUEL QUESADA TORRES	1.976
1.597	JOSE QUESADA TORRES	1.976
1.598	LUIS M.ª BASABE AIZPURU	1.976
1.707	JOSE CHINCHURRETA LARRINAGA	1.977
1.708	FRANCISCO JAVIER ALZAGA URIBELARREA	1.977
1.991	EUGENIO NIETO PARAMO	1.980
2.099	JAIME ALONSO CUERNO	1.981
2.100	JOSE FRANCISCO BARRIOS MATEO	1.981
2.101	JOSE LUIS FERRERIA BIRITXINAGA	1.981; 2º 1.986
2.102	EDMUNDO GUMB PAGOAGA	1.981
2.103	MILAGROS LEJARAZU ALBERDI	1.981
2.104	JOSE MANUEL QUINTANO SOLANA	1.981
2.105	EMILIANO URIZAR MAZAGA	1.981
2.112	JESUS BALANZATEGUI URIBE	1.981
2.154	IÑAKI JOSU MIRENA IRAZABAL AGIRRE	1.982
2.155	JUAN ANTONIO URIARTE TXINTXURRETA	1.982
2.268	JESUS M.ª ALBERDI AREITIOAURTENA	1.984; 2º 1.989
2.269	PELI BERASALUCE GARITACELAYA	1.984; 2º 1.989
2.270	ALBERTO ERRAZTI IGARTUA	1.984; 2º 1.991
2.271	LUIS FONDADO GALARRAGA	1.984
2.300	JUAN JOSE DONAIRE SANCHEZ	1.985
2.301	JUAN PEDRO AGIRRE BILBAO	1.985
2.302	LONGINA VALLE HERAS	1.985
2.303	JOSU MAORTUA ARTEAGA	1.985
2.304	JOSE CHINCHURRETA GARMENDIA	1.985
2.360	JUAN LUIS MONTES LARRINAGA	1.985
2.416	JESUS PEREZ GARCIA	1.986
2.417	JON AYARZAGUENA EGUIARTE	1.986
2.581	JULEN FERNANDEZ ETXEBARRIA	1.988
2.663	ALFONSO MIRANDA EZQUERRO	1.989
2.774	MANOLO GOMEZ PEREIRA	1.991
2.775	IÑIGO GOMEZ ZABALA	1.991
2.845	ROSA LASERNA MARTINEZ	1.992
2.846	VICENTE AURREKOETXEA SAN ROMAN	1.992

Elkartearen Jaia

Pasa den maiatzaren 15ean, urtero bezala, Elkartearen jaia Zalduondon ospatu zen.

Goizeko zortziak ziren eta Ezkurdi jendez bateta zegoen. Bai nagusiak, bai umeak, bai gazteak. 250 inguru elkartu ginen. Aurten Durangokoa ez ezik beste herri batzuetako jende asko ere etorri da. Hautariko batzuk: Zaldibarkoak, Bilbokoak, Frantziakoak ere bai, eta Mañarikoak ahaztu gabe. Argi dago elkarteak ez daukala mugarik.

Ibilbidea Ilarduian hasi genuen eta 30 minuturen barruan La Lece kubazulora heldu ginen. Paisaia ikusi, atseden bat hartu eta berriz martxan. Hemendik aurrera bidea gero eta okerrago zegoen, lokatxez beteta zegoen eta. Bidean zehar denetarik entzun zitekeen. Bai kukuaren kantua, bai emakume nagusi batzuen kexak. Bi ordu beranduago "Araiaren jaiotzera" heldu ginen. Lekua oso polita zen, betiko argazkiak eta Zalduondorantz abiatu ginen, paellaren usaina jarraituz.

Zalduondo baino bi kilometro lehenago, Ski Rollera zegoen, ikustea polita izan zen. Ski Rollera ikusi ondoren frontoira joan ginen, trofeoa jasotzera sari banaketa partehartzaileontzat zegoen eta. Aurten trofeoak ematea Benjari eta Edurneri zegokien. Banaketa ondoren, bazkaltzeko ordua zen, paella eginda zegoen. Denok prest jateko, platera eta sardeska eskuan genituela xilara, oso goxu zegoen, Wolpiri eta bere laguntzaileei esker.

Bazkaldu ostean, jolasak eta bisitaldia museora. Guk giroa alaitzeko "Pictionary Lehiaketa" antolatu genuen mutilen kontra eta noski irabazi egin genuen. Hain ondo pasatu genuen eguna ezen konturatu gabe zazpiak ziren eta itzultzeko ordua zen.

LOURDES.

CONCURSOS - AÑO 1993

ALTITUD

INFANTILES	JUVENILES
Mikel Alzaga	Josu Cantos
Olatz Alzaga	Iñigo Gómez
Ivan Cantos	Zorion Zabala
Ander Fierro	
Eneritz Gómez	
Eider Lozano	
Jasone Zabala	
Gorka Zuñiga	

MAYORES	VETERANOS
Delfín Alonso	Jose Aguirre
Jon Alzaga	Javier Alzaga
Antonio Angulo	Luis Arrey
Beatriz Arza	Vicente Aurrekoetxea
Edurne Atutxa	Vicente Barrueta
Almu Bizkarra	Paco Beguiristain
Inma Bizkarra	Peli Berasaluce
Manuel Brime	Juanjo Bernas
Alberto Errazti	Salvador Cantos
Victor Ezpeleta	Jose Chinchurreta
Edu Gallastegi	Txomin Etxebarria
Alex García	Manolo Gómez
Idurre García	Tirso Losa
Gaizka Kortazar	Laurentzi Maortua
Benja Legarra	Antonio Martín
Bego Madariaga	Rosa Laserna
Txema Martín	Alfonso Miranda
Paco Montero	Rosario Moreno
Javier Mora	Jose Antonio Rodríguez
Lourdes Royuela	Irene Zabala
Alex Sánchez	Xabier Zengotitabengoa
J. A. Uriarte	
Iratxe Urizar	
Isabel Varas	
Paco Varas	
Javier Zarraga	

ALTA MONTAÑA	ESCALADA
Gaizka Kortazar	Iban Erdoiza
Pedro Gorostidi	Gaizka Kortazar
Benja Legarra	Bego Madariaga
Bego Madariaga	Manu Marcos
Jose Antonio Rodríguez	Maite Villanueva
Iratxe Urizar	

ESQUI DE MONTAÑA	ESCALA ALTA MONTAÑA
Eloy Etxegibel	Jaime Alonso
Joserra Basaguren	

CONCURSO CENTENARIOS - Peli Berasaluce

PLAYA, SI Y MONTE TAMBIEN

Aunque los meses veraniegos, parezcan más adecuados para disfrutar de nuestras playas, propiciando unos merecidos chapuzones, no debemos olvidar que las actividades del Club, siguen adelante y es muy probable que alguna de ellas te interese y la tengas en mente. ¿Las recordamos? Empezamos el mes de julio, con una excursión muy a propósito para la mezcla de monte y playa: el día 3 iremos desde Mendaro hasta el Arno (628 mts.), bajando posteriormente a Ondárroa.

El siguiente fin de semana, 9 y 10, viene una clásica, la excursión a Picos de Europa, con la subida a Peña Vieja (2613 mts.). Si vas, no olvides llenar tu cantimplora de agua fresca.

El 16 y 17, se hará otra excursión típica de los últimos años, la del Gorbea, se saldrá de Munguía, y por el Berretin (1226 mts.) se llegará al refugio de las campas de Arraba, pudiéndose subir al Gorbea (1481 mts.). Al día siguiente se irá al Arralde (945 mts.) llegando hasta Ubidea.

Agosto nos traerá la veraniega excursión a Alpes.

Ya en septiembre, el día 4, vuelven las excursiones de la Travesía de Euskadi. Iremos desde Bidania hasta Asteazu pasando por el Ernio (1075 mts.). ¿Nunca has estado un domingo de septiembre en el Ernio? Acude, es algo diferente; cientos, miles de personas, subiendo en romería al Ernio. El cansancio ni lo notarás, pues se asciende en fila india. En la cima, las cruces, los aros, la tradición, las creencias populares,... En el collado, la alegre romería.

Los días 10 y 11, vuelve la alta montaña, con Panticosa y Picos del Infierno (3.062 mts.). Piedrafita. Balaitus (3.144 mts.). Sallent de Gallego.

El día 18, tercer domingo de septiembre, el Club no pondrá ningún autobús, pero seguro que en Besaide, estaremos muchos socios, en la ceremonia, como recuerdo de los montañeros fallecidos, que con la misa y las palabras de los federativos, tendrá lugar allí. Algunos subirán desde Atxondo, otros de Mondragón, o desde Elorrio, o quizás desde Abadiño o desde el propio Durango, y serán unos momentos de confraternización.

Y los días 24 y 25, tendremos otra excursión que empieza a ser clásica, la de Iparralde.

Y así llegaríamos al otoñal octubre, que es cosa del próximo Katazka.

IRAMENDI (866 mts.)

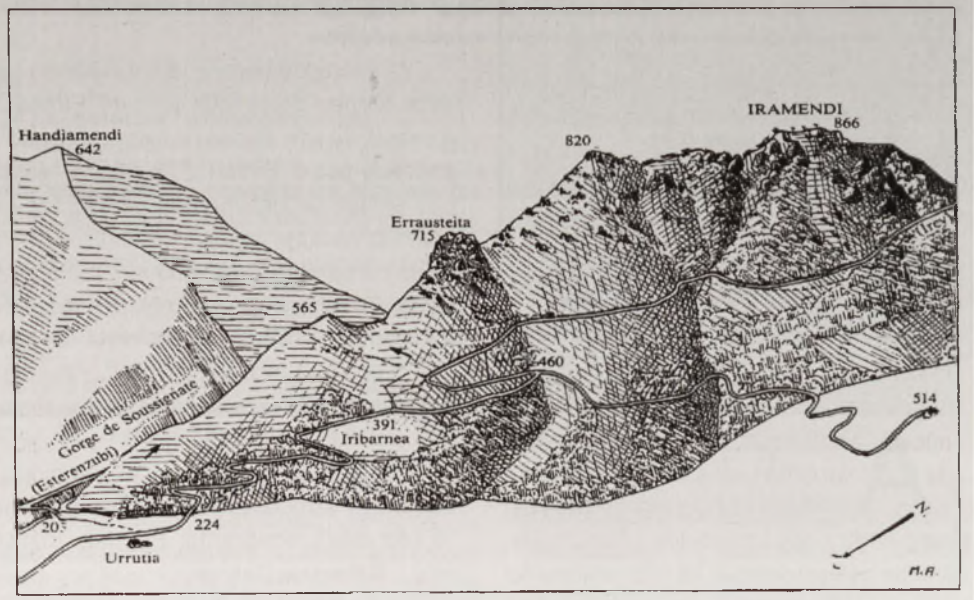

Esta será nuestra meta de la clásica salida anual a Iparralde en la que el sábado lo emplearemos en el binomio montaña-turismo y el domingo, en ascender a esta pintoresca cima que nos ofrece un bonito abanico de posibilidades.

Después de pernoctar en el castillo de Sant Jean Le Vieux, tomaremos en Garazi la carretera que muere en Beherobie para descender del bus 2,5 kms. antes del pequeño pueblo de Esterenzubi, justo a la entrada de la garganta de Soussignate (207 mts.), punto en el que también comienza la cresta de nuestra montaña. Cruzamos un puente que se diferencia fácilmente porque está junto a otro en ruinas, y salimos a la carretera que asciende al Coll de Irey.

Aunque poco montañera resulta muy cómoda para los acompañantes que prefieran seguir por esta carretera hasta el collado del Irey y juntarse para el amaiketako con los que han hecho cima, y después por monte o por carretera descender hasta Behorobie.

Tras cruzar un par de caseríos, en la primera herradura de la carretera optaremos por la pelada crestería. El fuerte repecho lo "dulcificaremos" tirando suavemente hacia la izquierda. Habrán transcurrido 20 minutos, cuando nos encontramos en un pequeño llano. Dos cumbres a nuestro frente, el surco del río allá abajo a nuestra izquierda y el asfalto de la carretera a nuestra derecha. Así será hasta el collado de Irey. Imposible perderse.

Un espino solitario y dos cumbres herbosas salen a nuestro encuentro apenas transcurridos quince minutos. A medida que avanzamos emerge una cumbre rocosa, la cima del Errausteita (715) a donde debemos ascender.

Mientras resoplamos en el repecho, la sonrisa aflora en nuestros rostros y comprobamos como quedan cada vez más hundidos a izquierda y a derecha los dos valles, inicio de nuestra ascensión. Nuevamente han transcurrido quince minutos y atentos, que Eva y su serpiente nos tientan por su izquierda con una pista preciosa y llana. Cerraremos los ojos a la tentación y tiraremos de frente hasta llegar al pie del picacho.

Una vez aquí, la ascensión no es que sea complicada, pero si merece que se le ponga un poco de atención en algunos tramos, ya que atravesaremos estrechas chimeneas que nos llevarán a la cima tras pasar junto a un pequeño hayedo y un simil de dolmen cuarenta y cinco minutos después de haber superado la tentación de Eva.

Descanso, miradas a nuestro alrededor, identificación de cimas, lugares, foto... pero nada de bocatas, para esto, descenderemos hasta el cercano collado de Irey donde en sus bordas encontraremos agua y quizás a nuestros amigos que han optado por subir por la carretera.

Tras el amaiketako, y una vez comprobadas las fuerzas y ganas de cada uno, nuevamente se nos presentan varias opciones. Como antes, la carretera que nos llevará a Esterenzubi o tal vez alargar un poco más la marcha y tras cruzar un pequeño hayedo, bajar jugando con las pistas, los caminos y el sentido común hasta Beherobie y por fin, la nuestra, y sobre todo si el tiempo acompaña liarnos con las cumbres que bordean el bosque de Orion y después por sus hayedos, bajar hasta Beherobie en donde, tras refrescarnos en el río que lleva su nombre, daremos cuenta de la tortilla y el lomo que serán el preludio de la cabezada que daremos en el bus, que nos dejará en Durango a última hora de la tarde, después de haber pasado un espléndido fin de semana.

IÑAKI OLEAGA.

PICOS DE EUROPA

AÑORANZA DE MUCHOS

Somos muchos los que añoramos los momentos vividos en los Picos de Europa.

Por tal razón, a primeros del mes de Julio nos desplazaremos hasta Picos, un numeroso grupo de más de cién personas, con muchas ganas de subir a sus riscos y montañas.

Esta vez será con un aliciente muy especial, el de montar nuestro campamento en la base de las montañas, en una cota muy elevada, a 1.870 metros, en las proximidades del JOU de LLOROZA, a muy pocos metros de donde nos deja el TELEFERICO de Fuente Dé.

Resumiendo, queda así el contenido de esta excepcional salida a los Picos: A primera hora del día nueve de Julio partiremos en dos autocares hacia la cornisa cantábrica, parando en San Vicente de la Barquera, este peculiar pueblo con puerto pesquero, donde desayunaremos y visitaremos la feria ó mercado que se celebra los sábados.

Arrancaremos de nuevo para llegar a POTES, que es donde pondremos en contacto por radio con CABAÑA VERONICA, para informarnos de las condiciones del nevero de la CANALONA, paso clave para la ascensión a PEÑA VIEJA; más tarde llegaremos a Fuente Dé, final de recorrido por carretera, y es aquí donde nos esperarán los autocares durante los días que permaneceremos en las montañas.

Decir que existe la posibilidad de que-

EL MOTIVO DE NUESTRAS AÑORANZAS

darse a dormir en Fuente Dé, ya que podremos subir o bajar de la montaña cuando nos apetezca puesto que el TELEFERICO mediante sus tres mil metros de cable, nos traslada de un lugar a otro, con cierta comodidad; Y por qué nó desde Fuente Dé, visitar los inmensos praderíos de la VEGA de LIORDES...

A lo dicho, con los bártulos y el equipamento de montaña, montaremos en el TELEFERICO, para salvar un fuerte desnivel de 805 metros y a pocos minutos del balcón superior del citado Teleférico, instalaremos nuestro campamento; a continuación, podremos dar un paseo por ALIVA ó subir al Pico de la Padiorna de 2.319 metros.

En las citadas fechas, el día es largo y da para todo; los escaladores treparán por algunos de los riscos que abundan en los Picos de Europa, Canalona, Sur de Horcados Rojos, etc. y se cobijarán en las cuevas para pasar la noche, para así el segundo día estar más cerca de otros itinerarios de escalada cuyo objetivo principal es el ESPOLON de los FRANCESES, de 800 metros de longitud, incluida la larga arista que conduce a la cumbre de PEÑA VIEJA.

El numeroso grupo que pasará la noche en el campamento salvaje de altura, entre el cielo y la tierra, también tendrá como meta la ascensión a PEÑA VIEJA de 2.613 metros.

Y al que no le apetezca subir a la montaña, podrá realizar un paseo hasta CABAÑA VERONICA para así, desde el collado de los Hocados Rojos, contemplar la majestuosidad del NARANJO de BULNES. Algunos escaladores se acercarán a este coloso para escalar por alguna de sus vertientes.

Es de un interés muy especial también, el impresionante cresterío, que algunos recordarán de otras salidas a este macizo, conocido por MADEJUNO-TIRO LLAGO, y calificado como uno de los cresteríos de mayor belleza de los PICOS de EUROPA.

Estamos seguros de que por el contenido que reune esta fantástica excursión, entre senderos, riscos y cumbres a conquistar, nos compensará por completo a los más de cién, en número de personas que pretendemos invadir los PICOS de EUROPA.

ESCALADA EN MADEJUNO TIRO LLAGO

JOSERRA BASAGUREN.

EL HOMBRE DEL GLACIAR

El descubrimiento de un cuerpo, que sobresalía de un glaciar alpino en 1991, no tuvo al principio demasiado interés, creyeron que era uno mas de los que con frecuencia aparecen.

Se le libró de su tumba helada sin imaginar que su cuerpo, extraordinariamente conservado, iba a ayudarnos a conocer mejor la prehistoria. Los arqueólogos, con este singular descubrimiento, tanto en sí mismo como en sus pertenencias, revelarán, después de los estudios que están realizando, muchos secretos de hace unos 5.300 años. La humanidad ha tenido una buena suerte inesperada, que se disputan Austria e Italia, ya que en la frontera de estos dos países apareció el cuerpo, que es el mas antiguo intacto, que haya llegado hasta nuestros días desde la prehistoria.

A diferencia de las momias egipcias, que le preceden, el Hombre del Hielo reune todos los órganos internos, incluido el cerebro, el estómago y también, repartidos en su alrededor, 70 objetos personales, tales como un hacha de filo de cobre, arco, aljaba, flechas, puñal, pedernal, bolsa medicinal, ropas, calzado de cuero, gorro, etc.

Su muerte se produjo por causas aún no establecidas, en una oquedad a 3200 metros de altura, junto a un peñasco.

Los vientos áridos del otoño secaron su cuerpo, antes de quedar cubierto por la nieve, y lo sepultó desde entonces el hielo.

El glaciar ha pasado sobre él sin destrozarlo, debido a estar en un hueco. Las toneladas de hielo moviéndose sobre él sólamente le han estropeado un poco los labios y la nariz.

En 1991, una tormenta en el Sahara, trajo hasta los Alpes toneladas de polvo, que se depositaron sobre el glaciar. El polvo absorbió las radiaciones solares, calentó y fundió el hielo, dejando parcialmente descubierto a nuestro hombre.

Por cierto, en las diversas publicaciones se le ha denominado con muchos nombres tales como: Otzi, por el valle cercano donde fue descubierto; Hibernalus, Hombre de las Nieves, Hombre del Glaciar, por la situación en que fue encontrado; Hombre de Similaun, por el nombre del glaciar, etc.

El 19 de septiembre, una pareja de alemanes observó en su paseo por el glaciar que sobresalían una cabeza y hombros. Informaron del hecho a la policía italiana y austriaca, pero éstas no actuaron de momento, pues no es rara esta aparición. Al día siguiente, un policía austriaco subió y trató de sacar el cuerpo con un martillo neumático. Afortunadamente se le estropeó la pequeña herramienta, no sin antes haber hecho estropicios en cadera y ropas del cadáver.

Cuatro días mas tarde, forenses de Innsbruck llegaron para completar el trabajo. Seguían sin darse cuenta de la importancia del cuerpo, aunque observaron algo bastante extraño. Los tejidos de los cuerpos bloqueados por el hielo, normalmente, se vuelven blancos y los de éste estaban bronceados y disecados; además, había muchos objetos personales. A pesar de todo, el Hombre del Glaciar fue sacado sin mucho miramiento, desparramaron sus ropas y en un mal movimiento le arrancaron los genitales, que después no hubo forma de encontrar. Gran pérdida. Le envolvieron en un plástico junto con los instrumentos y lo bajaron al Instituto

Forense de la Universidad de Innsbruck.

Fue allí donde un arqueólogo de la propia universidad se dió cuenta de su antigüedad y pensó que podía ser un hombre de la temprana Edad del Bronce, de hace unos 4.000 años.

Cuando lo sometieron a la prueba del carbono, dió una edad de 5.200 años, lo que significaba que pertenecía a la última parte del Neolítico o nueva Edad de Piedra.

El análisis de su hacha reveló que era de cobre. Hacia el final de la Edad de Piedra los europeos, empezaron a usar cobre en sus herramientas. Cada vez estaban mas sorprendidos.

Los científicos especulan con que se trate de un pastor que fue sorprendido por una tormenta de un otoño anormal y murió de hipotermia. Los de imaginación voladora, ya han hecho mil conjeturas, todavía no probadas.

Como véis hay muchas preguntas por contestar. ¿Era realmente un pastor, un desterrado, un mercader? ¿Qué causó su muerte? ¿Qué significaban los tatuajes en su espalda, pierna posterior y rodilla? ¿Qué era aquel pequeño disco con un agujero?

Al Hombre del Glaciar se le mantiene ahora, congelado como en el glaciar, en la universidad de Innsbruck. Otras de sus pertenencias están siendo estudiadas en Alemania. Se está analizando su estómago y su contenido.

Se ha provocado una gran disputa sobre su propiedad. Fue recuperado por los austriacos, pero su localización estaba unos pocos metros dentro de Italia, al sur del Tirol.

Parece que existe un acuerdo sobre que, después de completer los estudios en Innsbruck, vuelva al sur del Tirol.

Se necesitarán al menos cinco años para estudiar y descubrir los misteriores sobre su vida y muerte, la información genética, bacterias, virus, células, pelos, tejidos...

Los resultados se harán públicos en la revista Science, una de las publicaciones científicas médicas más importantes.

Actualmente le están tratando, como se merece como persona y como debían haberse hecho desde los primeros momentos. Para su perfecta conservación lo mantienen en las condiciones de frío y oscuridad del glaciar y únicamente lo sacan veinte minutos para su estudio. En el tiempo que siguen este método, no se ha estropeado nada. Lo cuidan hoy de tal forma, que hasta se están fabricando instrumentos quirúrgicos de titanio para que no sea contaminado, ni alterado.

En Italia, quieren exponerlo para el turismo, pero eso no sería bueno para su conservación; probablemente, hagan una réplica. En cualquier caso, es una persona humana y no un mono de exposición.

Los que estéis interesados en conocer su aspecto, podréis encontrarlo en el National Geographic, donde un artista antropológico y el Instituto Anatómico de la Universidad de Innsbruck han reconstruido el busto del hombre, partiendo de su figura actual.

Primero, con la ayuda del ordenador, han proyectado imágenes del cráneo para esculpirlo en plástico; después, han añadido arcilla para duplicar la cara momificada, tal y como está; mas tarde usando los datos anatómicos conocidos de los europeos, han dado vida a los músculos y tejidos grasos, han reconstruido el cartílago nasal y le han colocado ojos de cristal. Finalmente le han dado el color del hombre del campo y le han colocado pelo humano.

Con todo ésto han tratado de representar cómo era este hombre en su época.

Esperamos con interés los descubrimientos científicos sobre la época que le tocó vivir y que fácilmente tardarán dos años mas; desprecien los comentarios sensacionalistas que muchas revistas estan haciendo.

JESUS DE LA FUENTE.

LA CHOVA:
Acróbata alpino.

Las montañas son el paraíso del viento, y las corrientes de aire que se forman por encima de las cimas y los valles son un medio idóneo para este tipo de aves. Ofrecen todo un espectáculo describiendo inmensas espirales ascendentes o descendentes según la dirección de las corrientes de aire, que nunca faltan en estos lugares.

La chova piquigualda que es especialmente abundante en los Alpes y Pirineos, llega hasta el Atlas. Existe también en los Apeninos, en los Balcanes y en el Cáucaso. El límite oriental de la especie se encuentra en el oeste de china, extendiéndose por Turkestán e Himalaya.

En la península se distribuye por la cordillera Cantábrica, Pirineos y el sistema Ibérico.

En las chovas piquigualdas, las patas rojas, el pico corto y recto de color amarillo pálido y su plumaje negro, son las principales características.

Pero lo que más destaca en estas aves es su acrobática e inigualable forma de volar. Sus lugares predilectos son los angostos callejones donde se entuba el viento.

En la violencia desatada de las rachas de aire las chovas muestran su alegría lanzándose al vacío. Por un momento parece que las pequeñas y frágiles aves se van a desarticular en un revuelo de plumas negras o que van a estamparse contra las aristas rocosas, pero un quiebro de alas, un cambio ligero del timón y surgen del vendaval elevándose, giran y vuelven a abandonarse a la violencia.

De pronto comprendemos: ¡están jugando con el viento! Los quiebros, los picados, los giros sobre el dorso, las extravagantes piruetas son realizadas por estas habilidosas voladoras, en un espectáculo que se puede calificar como "ballet aéreo". Su "coreografía" más típica es el llamado "Carrusel": planeando en espirales ascendentes, subiendo hasta perderse de vista, para luego, brúscamente, lanzarse en oblícuo.

Es una especie sedentaria y típica de la alta montaña, que sólo bajará hacia los llanos cuando los temporales sean muy persistentes, anida en pequeñas colonias en grietas y pequeñas cavernas de la roca; pone de 3 a 5 huevos hacia la primera quincena de mayo y a veces en abril.

Son perseguidas en ocasiones por las rapaces, por el armiño y el zorro.

Como la mayoría de los córvidos, cazan en vuelo y más comúnmente en tierra; su dieta es básicamente insectívora, son especialistas en la búsqueda de minúsculos animalillos en los pastos alpinos de las cumbres o en las altas y mullidas laderas musgosas. Se reúnen en torno a los refugios de montaña a la búsqueda de los desperdicios que, desgraciadamente, siempre acompañan al hombre.

La necesidad de habitar entre arquitecturas pétreas, donde los remolinos y corrientes son frecuentes, ha transformado a estos pájaros en maravillosos artistas del vuelo de fantasía.

IRATXE.

ESCALADA EN URREZTEI

Con un total de 39 inscripciones se cerró la lista de participantes para la ascensión al Urreztei en los días 26 y 27 de Marzo. De las fechas fijadas, el primer día quedó anulado debido a las malas condiciones climatológicas, ya que la mañana era lluviosa y había una espesa niebla.

El segundo día, se presentó despejado y reunido el numeroso grupo en la base del Urreztei, todos encordados y utilizando la técnica del "ensamble", iniciamos la escalada avanzando con lentitud por la larga arista, hasta que un desprendimiento de piedras de gran volumen paralizó la ascensión, dando como resultado dos lesionados, uno leve y otro de pronóstico reservado.

Gracias al control instalado en Atxarte y a través de los talkis, el aviso de socorro se realizó al momento desde la misma arista del Urreztei; acto seguido, se comunicó con 088 SOS-DEIAK, quienes se personaron en la base de la pared en breve espacio de tiempo, con una patrulla de la Ertzaintza, la DYA y la Cruz Roja. Una vez descolgados los heridos hasta la base de la pared por los propios escaladores del Alpino Tabira, quedaron en manos de los citados organismos.

En principio, se pretendía continuar con la progresión de la cordada, pero de nuevo otro despendimiento de piedras produjo heridas en un tercer participante. Ante esta situación, se decidió repartir al numeroso grupo: unos abandonaron la ascensión destrepando asegurados por las cuerdas, operación que resultó la más laboriosa de toda la jornada; otros concluyeron la escalada llegando hasta la cima y posteriormente descendieron rapelando a la horquilla. Todos los heridos fueron trasladados a centros sanitarios y posteriormente dados de alta.

Ante lo sucedido en Urreztei, se reunió el comité de escalada, llegando a los siguientes acuerdos:

1.º Que por el elevado número de inscripciones, y visto el interés por la escalada a Urreztei, se realizarán varias ascensiones al cabo del año, para así limitar el número de participantes y poder desenvolverse con más soltura, tanto en la escalada como en los percances imprevistos.

2.º Y como requisito imprescindible, aparte de estar asegurados (federados), tanto en Urreztei como en otras actividades de escalada, el ir provistos de arnés y casco, obligatoriamente.

ESCALADA EN PICOS DE EUROPA

Como caso insólito, hay que mencionar la escalada realizada por uno de los participantes en Urreztei, que al cabo de dos días se desplazó a los Picos de Europa y escaló en solitario el Naranjo de Bulnes por la cara sur. Tanto en la aproximación, como en el regreso estuvo acompañado, pero el realizar esta escalada en la que fué su primera visita a los Picos y además hacerlo en solitario y en el mes de Marzo, puede considerarse como una auténtica hazaña deportiva, por toda la dificultad que conlleva este tipo de ascensiones. Por lo tanto, nuestra enhorabuena para Iñaki. Zorionak.

MAS ESCALADA: EN EL ALLUITZ

Con fecha 21 y 22 de Mayo, se realizó la actividad programada dentro del calendario, relativa a la ascensión del monte Alluitz, escalando por la arista oeste.

En los días señalados, participaron un total de 29 montañeros-escaladores, quedando todos encantados con la ascensión a la cima del Alluitz. Por lo tanto, y debido a la belleza que posee este singular paraje, esperamos que sea utilizado para futuras salidas programadas en el calendario de actividades.

ALTA MONTAÑA

Son varias las salidas que tenemos previstas en alta montaña: la primera se realizó hace dos meses con la ascensión al monte ASPE en CANDANCHU, y al BISAURIN desde el valle de Lizara.

Casi medio centenar de montañeros coronaron cada cumbre; el tiempo climatológico fue espléndido durante los dos días y las condiciones de la nieve extraordinarias en el BISAURIN. No fue así en el ASPE, ya que la nieve abundaba en exceso y estaba más bien blanda, quizás por el horario tardío con que se emprendió la marcha. Tal era la cantidad de nieve acumulada, que se desprendieron varios aludes y fuimos víctimas de uno de ellos, que arrastró al último del grupo a lo largo de trescientos metros, con el consiguiente susto para todos y con el resultado de doble fractura del brazo a nuestro inseparable amigo "Josechu". Desde esta revista, nuestro deseo de que se restablezca pronto, para volver de nuevo a la alta montaña.

PRIMAVERA LLUVIOSA

La loca primavera de tiempo cambiante e irregular, ha tenido cierto protagonismo en las salidas de este periodo. La excursión del 7 de Marzo a Belate, Saioa, Zuriain, fue una gozada debido al magnífico sol que lució todo el día. Pero Abril se inició con veinte días seguidos de lluvia; Solo unos pocos valientes osaron pasear sus mochilas por el Izaspe, frente a la desbandada general. Incluso la tan prometedora excursión a Valderejo, se saldó con la subida al Revillanos y la intermitente y latosa lluvia.

En cambio, la travesía desde Lendoño de Arriba, por Tologorri al Txarlazo y posterior bajada a Orduña, volvió a ser soleada y agradable.

En el San Millán, pillamos una chupa de las de aupa... el Tabira. Por si acaso, el club no da garantías en cuanto al tiempo y confía en la impenitente afición de sus socios.

ALTA MONTAÑA

TAILLON 3.144 m. "Objetivo cumplido"

Exito con mayúsculas en la salida realizada a GAVARNIE los días once y doce de Junio, ya que de cincuenta y cinco montañeros desplazados a este exótico rincón del Pirineo francés consiguieron practicamente todos ascender a la cima del TAILLON, es decir, cinco por el glaciar de Gabiétou y cuarenta y cuatro por la Brecha de Roland; en total fueron cuarenta y nueve los que coronaron la cima de esta bella pirámide que es el TAILLON con sus 3.144 m.

Algunos del grupo contaban ya con muchas ascensiones a esta fascinante montaña, pero para otros fué su primer bautizo en semejantes alturas y en condiciones muy adversas, puesto que todo el recorrido se realizó con una técnica bastante precisa en la utilización del piolet y los crampones ya que la superficie se encontraba totalmente congelada, a la vez que azotaba un fortísimo viento norte con temperaturas que rondaron entre cuatro y siete grados bajo cero, por lo tanto, enhorabuena a todos pero muy en especial a VICTOR y MANOLO.

Al siguiente día la mayor parte del grupo realizó paseos visitando las cascadas del circo de GAVARNIE y presenciaron el gran salto de agua de una de las cascadas allí existentes. Nada más y nada menos que 423 m. de desnivel y con el buén sabor de la jornada del día anterior por conseguir lo soñado en el TAILLON.

Y estamos seguros que otros lo estarán saboreando por partida doble, ya que aparte del TAILLON, ascendieron al Píc de Piméné de 2.801 m. superando un desnivel de mil quinientos metros en dos horas y veintinueve minutos, los más rápidos y en dos horas cuarenta y uno y dos cincuenta el resto del grupo de estos diecisiete magníficos deportistas. Felicidades a todos, en especial a AMAGOIA por esta maratoniana ascensión realizada al Pic de Piméné desde GAVARNIE.

"ZORIONAK"

EL VIAJE DE VERANO

Y este año nos vamos a...

patear por Europa, como suele ser habitual del Alpino. No será un viaje tan largo como el de la temporada pasada, ni tan variado, pero reúne los ingredientes clásicos de nuestras salidas veraniegas: montaña, algo de playa, bastante turismo, descanso, ajetreo...

Saldremos el día 30 de Julio a las 11 de la noche, para hacer carretera a tope y llegar lo más lejos posible de un tirón: Annecy en las proximidades de los Alpes, donde pasaremos la no-che.

El día 2 nos desplazamos a Interlaken en Suiza, y aquí vamos a estar acampados cinco días enteros, durante los cuales cabe la posibilidad de hacer monte a varios niveles: desde alta montaña, hasta simples paseos turísticos, eso al gusto y posibilidades de cada cual. Además el día 6 está prevista una visita a la preciosa ciudad de Berna.

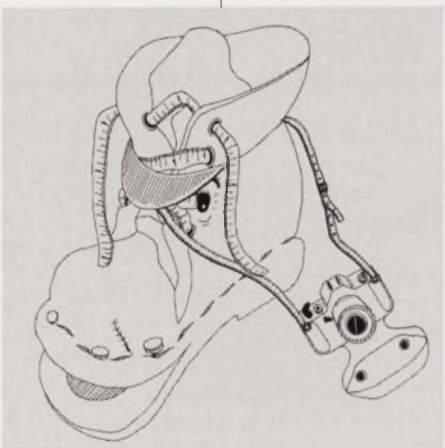

El día 8 salimos hacia Paris y el programa urbano es libre, osea que dispones de 4 días para ir y venir a tu conveniencia.

El día 12 nos alejamos de Paris en dirección a la zona del Loira, un rio que debe su fama a los bellísimos castillos y mansiones que se asientan en sus orillas.

Terminaremos la ruta, bajando hacia La Rochelle en la costa atlántica, con el propósito de visitar algunas playas antes de regresar a casa, el día 16.

Si has ido otros años, ya sabes lo que hay, pero si eres nuevo en este tipo de expediciones, pásate por el alpino y te lo contamos con más detalles.

AVISOS VARIOS

• SE HACE SABER... a todos aquellos socios que no hayan pasado por nuestras oficinas de Artekalea para recoger sus respectivos carnets de federados, o incluso sus carnets de socios del club –pero bueno, esto es el colmo– que a ver si pasan y los recogen. Que se os olvida...

... QUE SE OS OLVIDA.

• También se hace saber que nuestro Ayuntamiento de Durango concedió una subvención al Club Tabira con motivo del 50 aniversario. Aunque fuera a toro pasado, no queríamos dejar de mencionarlo, así que ahí queda dicho.

• Vamos con otro tema. La marcha de veteranos programada para el próximo Otoño (Octubre o por allá) se desarrollará en tierras de Palencia. Para más información, pasarse por el Club.

DIVIERTETE EN EL TRIANGULO

AXPE · HAIZEA · BEGIAK

JUVENTUD, ALEGRIA Y AMBIENTE

ZAHARTSU

SANDWICHES - HAMBURGUESAS
BATIDOS NATURALES
PLATOS COMBINADOS

CAFES BAQUE

Tabira Ardandegia Ardoak

Tabira kalea, 22
Tel. 6811457

DURANGO

Fray Juan de Zumárraga, 4
Telfs.: (94) 620 01 08
620 02 70 - 620 03 24
48200 DURANGO (Vizcaya)

AUTO - ACADEMIA LUCAS

Clínica Dental

IGUALATORIO MEDICO

Zumalacarregui, 18 - 1.º izda.

Teléfono 681 22 00 - DURANGO

Restaurante-Jatetxea

GAZTELUA

Hnos. TXURRUKA

Herriko Gudarien kalea, 1 - Telf.: 681 67 22 - DURANGO

ASADOR BAR MERENDERO GOIURIA

DURANGO

TEL. 681 08 86

Especialidad:
BESUGO A LA BRASA
CHORIZOS CASEROS
CHULETILLAS AL SARMIENTO
Y CHULETAS A LA BRASA

Banquetes sobre encargo

Revelado Rápido (40 minutos)

ARGAZKITEGI

Maguregi

Reportajes de Boda en Foto y Video
Carnets - Material Fotográfico

C/ Francisco de Ibarra, 5 - Telf. 620 18 58
48200 DURANGO (Bizkaia)

CONSTRUCCIONES
Y EXCAVACIONES

BERMEOSOLO S.A.

San Agustinalde, 1 - 6.º
48200 DURANGO (Bizkaia)

CENTROOPTICO

DURANGO-GALDAKAO-IBAIZABAL

Plaza Ezkurdi, 1 Euskadi kalea, 4 Tel. 426 03 55
Tel. 620 15 71 Tel. 456 12 83 BILBONDO

GAFAS - LENTES DE CONTACTO
BETAURREKOAK - UKIPEN LENTEAK
APARATOS AUDITIVOS - ENTZUMEN APARATUAK

CICLOS MOTOS

AGUIRREZABAL

DURANGO

Todas las marcas en BICICLETAS DE MONTAÑA: Mongoose, Bianchi, Spezialized, Cannondale, Scott, Conor, Asama, Otero...

Garantía: 1 año.

Condiciones especiales a socios del club.

Mikeldi, 7 – Tfno.: 681 03 88 - 48200 DURANGO

TABIRA

AYUNTAMIENTO
DE DURANGO

Arduraduna: **Isabel-Pedro-Victor-Bego** - Argitaratzailea: **TABIRA MENDIZALE ELKARTEA** - Diseinua ta Fotomekanika, Fotokonposizioa eta
Imprimatzailea: **GRAFICAS AMOREBIETA** - Aleak: 1.900 (Dohainik) - Legezko Gordailua: BI-2598-89